EL DIARIO PALENTINO

EL DIA DE PALENCIA

Fundado en 1882 y 1890

N.º REFUNDIDO 5.348

TELEFONOS: 1526 Imprenta, 1353 Redacción, 2006 Administración

Depósito Legal P—2—1958

DIRECCIONES: Dirección y Talleres: Mayor, 147-151. Apartado de Correos, 17

LUNES 16 JUNIO 1958

EDICION SIETE TARDE

1'20 pts.

Un bloque de naciones latinas

Propuesta del Presidente del Perú

París, 16.—El presidente del Perú, Manuel Prado, ha declarado en una entrevista concedida a Serge Groussard de «Le Figaro», que quiere formar un bloque de naciones latinas que se contraponga a los bloques árabe y soviético en las Naciones Unidas. Dijo que las naciones europeas que deben formar parte de esta unión son : Francia, Italia, España y Portugal.

El ministro de Marina visitó el arsenal de LA CARRACA

San Fernando (Cádiz), 16.—El ministro de Marina, almirante Abarzuza, acompañado del Capitán general de la región, ha continuado esta mañana sus visitas a los centros y dependencias de su departamento.

Entre las más importantes de hoy, están las realizadas al arsenal de La Carraca, donde vió las nuevas construcciones que se levantan, y la factoría nacional «Bazán», que recorrió detenidamente.—Cifra.

Triunfal recorrido del Caudillo por la zona de los Monegros

En Escatrón inauguró S. E. la nueva central térmica con una potencia de 78.125 kws.

Esta mañana el Generalísimo, después de orar ante la Virgen del Pilar salió de Zaragoza, para visitar los nuevos regadíos de Aragón

S. E. EL JEFE DEL ESTADO, INAUGURO LA TERCERA FASE DE LA TERMICA DE ESCATRON

Escatrón (Zaragoza), 15. — Su Excelencia el Jefe del Estado ha inaugurado esta mañana, la tercera fase de la central térmica de Escatrón, con una potencia de 78.125 kws. El Caudillo oyó misa y después de desayunar se trasladó a la central, acompañado del Ministro de Industria y de los de Agricultura y Secretario General del Movimiento, del Subsecretario de Industria, presidente del INI y otras personalidades.

Después de recorrer la central, el Jefe del Estado se trasladó a la sala de mandos y efectuó el acoplamiento de la nueva a la red nacional (sistema catalán).

Terminada la ceremonia el Caudillo y su séquito visitaron el poblado de Escatrón y el campo de deportes, donde fué obsequiado con un aperitivo.

Después de almorzar el Jefe del Estado, marchó a recorrer la zona de Los Monegros.—Cifra.

CARACTERISTICAS DE LA CENTRAL

Zaragoza, 15.—La Central de Escatrón, visitada por el Caudillo, fué proyectada para una potencia total de 230.000 kilovatios, a la que se va llegando por sucesivas fases. Hasta ahora han sido montados y puestos en funcionamiento: dos grupos de turboalternadores de 25.000 kilovatios cada uno; otras dos calderas que alimentan un grupo turboalternador de 60.000 kilovatios, y, finalmente, un cuarto grupo de 70.000 kilovatios, con lo que la potencia instalada hasta ahora, se eleva a 180.000 kilovatios, lo que supone una capacidad de producción anual de mil millones de kilovatios-hora.

La central se nutre con los lignitos de Teruel. La Empresa Nacional «Calvo Sotelo» adquirió en propiedad a este efecto, hasta 27 concesiones mineras, con una superficie total de 7.525 hectáreas y un total de reservas de lignitos de 55.550.000 toneladas. Para enlazar esta zona minera de Andorra (Teruel) con la industrial de Escatrón, la citada Empresa construyó un ferrocarril, inaugurado por S. E. el Jefe del Estado en 1953, de 45 kilómetros 761 metros, con ancho normal español y enlace con la Renfe en la estación de Samper de Calanda, en la línea férrea de Madrid a Barcelona, para la salida de productos tales como el sulfato amónico y otros en proyecto.—Cifra.

TRIUNFAL RECORRIDO DEL CAUDILLO POR LA ZONA DE LOS MONEGROS

Bujaraloz, 15. — A las cinco menos cuarto de la tarde llegó a esta localidad Su Excelencia el Jefe del Estado, de paso para Sariñena, procedente de Escatrón, en su visita a Los Monegros. Le acompañaban los Ministros Secretario General del Movimiento, señor Solís; de Industria, señor Planell y de Agricultura, señor Cánovas y demás personalidades de su séquito, así como autoridades y jerarquías provinciales de Zaragoza.

El trayecto presentaba a lo largo de su recorrido, el aspecto de los días de las fiestas mayores, viéndose profusamente engalanado con banderas, colgaduras, y pancartas, en las que se expresaba la adhesión inquebrantable del vecindario al Caudillo. En otras aparecían letreros tan significativos como éste: «Franco, el campo agostado pide agua. Monegros, el canal». «¡Viva Franco! ¡Arriba España!». Y otras, en las que se hacía patente la gratitud de un pueblo a quien ha comprendido sus problemas y sabido mitigarlos, y ha venido en persona a recorrerlos para dar fe, con su presencia, de la fiel promesa del Gobierno: el canal de Monegros que convertirá en su día un desierto en tierra fértil.

Nada más acercarse la comitiva, el vecindario que se hallaba congregado en la linde de la carretera, con las autoridades locales al frente, prorrumpió en vítores y aclamaciones a Franco y a España.

EN LA PROVINCIA DE HUESCA

Sariñena (Huesca), 15.—Castejón de Monegros es el primer pueblo de la provincia de Huesca visitado por el Caudillo en su actual viaje. Desde allí hasta al Temple son 15 los pueblos sembrados en la árisca geografía monegrina.

El Caudillo llegó acompañado en su coche por el ministro secretario general del Movimiento y en otros seguían los ministros de Industria, señor Planell, y de Agricultura, señor Cánovas, juntamente con las demás personalidades de su séquito. Procedía de la Almonda, último pueblo de la provincia de Zaragoza. En el límite de la provincia, fué recibido por el gobernador civil y jefe provincial del Movimiento, don José Riera Aisa; presidente de la Diputación, alcalde de la capital y los seis procuradores en Cortes de las distintas actividades de la provincia, todos los cuales cumplimentaron a S. E. el Jefe del Estado. Los habitantes de Castejón, apiñados a ambos lados de la carretera, acogieron el paso del Generalísimo con vítores y aclamaciones, así como con un monumental arco en el que se leía: «Los Monegros al Salvador de España». Niños de las escuelas agitaban banderitas al paso del Caudillo mientras el vecindario prorrumpía en entusiásticos gritos de «¡Franco!, ¡Franco!, ¡Franco!». El Jefe del Estado correspondía, sonriente, saludando con la mano. La comitiva siguió al pueblo de Pallaruelo, donde igualmente aparecía un gran arco con sentida dedicatoria, y el vecindario le tributó otro cariñosísimo recibimiento. La calle principal por donde pasó el Caudillo aparecía totalmente alfombrada con hojas y ramas verdes. Numerosas pancartas portadas por los vecinos mostraban la adhesión de los campesinos a S. E.

La entrada en Sariñena, capital de los Monegros, fué impresionante. Toda la población ha sido exornada con arcos, banderas y tapices. En la plaza de San Francisco y calles adyacentes, más de veinte mil personas venidas de todos los pueblos de la provincia, recibieron a S. E. a los gritos de «¡Franco!, ¡Franco!, ¡Franco!». También aguardaban la llegada del Caudillo representaciones provinciales. Ayuntamiento de Huesca, el vicario de la diócesis en representación del obispo; presidente de la Audiencia y demás autoridades provinciales y locales. Una primera línea de camaradas de la Guardia de Franco y del Frente de Juventudes rindió los primeros honores. El Caudillo, para corresponder a las grandes muestras de entusiasmo de la multitud, subió a la terraza de un chalet y dirigió unas palabras que encendieron aún más el entusiasmo del vecindario. Al final S. E. el Jefe del Estado fué vitoreado, emprendiendo su viaje entre el fervor y continuas ovaciones de la multitud.—Cifra.

S. E. LLEGO A ZARAGOZA A PRIMERA HORA DE LA NOCHE

Zaragoza, 15. — Su Excelencia el Jefe del Estado ha llegado a las nueve y media de la noche a la residencia de Cogullada, propiedad de la Caja General de Ahorros de Arazón y situada a seis kilómetros de Zaragoza.

Le recibieron en el patio del antiguo monasterio, cuya fachada estaba adornada con colgaduras y en cuya torre central ondeaba el guión del Caudillo, el alcalde de la ciudad y las personalidades del séquito de Su Excelencia que se habían adelantado al efecto. También le saludaron a su llegada el presidente y el director general de la Caja General de Ahorros, señores Ranoy y Sinues, respectivamente, y consejeros.

El Caudillo entró a orar unos momentos en la capilla de la residencia, luego cenó en la intimidad y seguidamente se retiró a descansar.—Cifra.

(Continúa en última plana)

El plan «Zeta» no ha fracasado

Londres, 16.—No es cierto que el plan «Zeta» haya fracasado, ha declarado Sir John Cockroft, director de investigaciones de la Central Nuclear de Harwell. Añadió que el programa se desarrolló con arreglo a los planes previstos.

El plan «Zeta» tiene por finalidad aprovechar el agua del mar como materia prima para obtener energía eléctrica. Cockroft hizo estas declaraciones a los periodistas en el aeropuerto de Londres, momentos antes de salir con dirección a Milán, donde asistirá a una reunión de técnicos nucleares.—Efe.

Foto para el consuelo y el recurso

El festival del domingo tuvo por presidencia femenina un gentil manojo de muchachas palentinas

He aquí un plantel de muchachas bonitas. El Sindicato de la Construcción, Vidrio y Cerámica, tiene la palabra. Son las madrinas —gentiles y guapas madrinas— del festival que tuvo lugar en la tarde del domingo en la Plaza de Toros. Esta muestra ya viene a ser una garantía de éxito. Con presidencia femenina llena de tanta gracia y galanura, la fiesta no podía sucumbir, no podía fallar. Y, en efecto, así pasó..., los que acudieron al viejo y familiar coso, pasaron una tarde divertida. Para los que asistieron, he aquí un recuerdo: la belleza y gracia de estas muchachitas. Para los que quedaron en la calle, esta foto es un consuelo: les queda el recurso de contemplar esta realidad..., que no es poco.

(Foto Payá)

Desde la luz de Escatrón a la sed de los Monegros

Zaragoza, 15.—(Crónica especial de José María Donate).—El pueblo de Escatrón despertó jubiloso a la mañana de ayer, está claro que la emoción y el entusiasmo con que aquella zona del complejo industrial había recibido al Caudillo la noche anterior y el pensamiento de que tenía que estar en ella hasta primera hora de la tarde, había suscitado esa nerviosa duermevela de todos los vecinos.

Franco, huésped de honor, descansó allí de una jornada agotadora, para emprender otra en la que apenas hubo treguas y sin embargo mucho sol.

El cronista podría explicar con detalles emotivos toda una cadena de muestras de afecto y cariño desbordante con que la gente (esa gente noble, llana, tremendamente aragonesa, en fin, de los pueblos recorridos por el Generalísimo, desde Escatrón a Cogullada) han saludado su paso. Pero se inclina en relatar otras facetas menos fáciles y desde luego, más importantes en el orden político y humano de nuestro Jefe de Estado. Nos gustaría, por ejemplo, encontrar la frase, el concepto justo para definir la figura infatigable de este primer trabajador que es Franco. Poder narrar con la exactitud que el caso requiere, su forma de atender, de interesarse, de adquirir detalles y más detalles de un cúmulo de obras, completamente en marcha o en proyecto, que son de vital interés para la industria y la economía de la nación.

Sería extraordinario poder describir su rostro atento a todas y cada una de las palabras de los técnicos que le informan o su franca y nunca ensombrecida sonrisa de saludo a su pueblo, el pueblo español que le aclama en ciudades y villorrios con la satisfacción del agradecimiento, de la entrega incondicional.

Franco inició su jornada poniendo en marcha la tercera fase de la central termoeléctrica de Escatrón. Un buen augurio para iniciar el trabajo de todo un día. Las inauguraciones son signo incuestionable de algo conseguido. De una obra acabada. No es de extrañar, pues, que luego siguiera por la parda y seca geografía de la zona de los Monegros, en donde está cambiando la tierra su antigua fisonomía pobre y árida gracias a esa labor colonizadora que él ha preconizado ya, que le falta tan sólo el impulso maravilloso del agua, para que todo adquiera la metamorfosis fabulosa, casi próxima al milagro.

Su presencia en aquellas zonas será sin duda definitiva para la gran aspiración aragonesa y española, en conseguir otro granero importante —quizá como ninguno— para la economía nacional. El Generalísimo, que ya en junio de 1953 puso en marcha en Escatrón la central térmica (que ahora da un 20% más de producción que la calculada), ha visto conclusa una obra importante. No es de extrañar, por tanto, que en mucho menos espacio de tiempo, dado el volumen de lo no realizado, ocurra lo mismo con lo que fué verdadero desierto aragonés y que va siendo una productividad agrícola insospechada. Se comprenderá por esto, el inenarrable entusiasmo de las familias campesinas de aquella zona, ante la figura del Caudillo.

Hemos visto con estremecimiento cómo lágrimas sinceras surcaban los curtidos rostros de estos campesinos aragoneses que confían anhelantes en la redención total de sus tierras, y vimos también en el gesto y en el rostro de Franco la voluntad, la determinación firme de solución que siempre queda señalada con hitos imperecederos, en el paso resuelto de su incansable quehacer en cualquier rincón de nuestra piel de toro.

Las palabras que pronunció en la Plaza Mayor de Sariñena, dejaron la impronta del estilo que ilumina su mandato. Su concepción de la ingente empresa que se está llevando a cabo en los Monegros y la alentadora fe con que él mismo concibe la culminación de aquélla, hizo brotar en el ánimo de todos, la esperanza de un futuro que se vislumbra y se siente en aquellas tierras, muertas de sed, como una verdadera resurrección.

Recorrió el Generalísimo una zona de viejos aunque perdurables recuerdos. De Escatrón a Sariñena, por la serpenteante carretera que ahora bordea extensos páramos, presentíamos cercanos los frentes de guerra de nuestra Cruzada. Aquellas primeras líneas, tan tesoneramente defendidas, que hicieron posible lo que hoy, nimbado por el triunfo de la paz recorría Franco.

La estancia del ministro español de Comercio en Bonn ha finalizado

Este viaje oficial del señor Ullastres puede presentarse como un rotundo éxito personal

Bonn, 15.—En la última jornada de la estancia del Ministro de Comercio español, don Alberto Ullastres, en Bonn, se destaca la prolongada entrevista que, acompañado por el Embajador de España, señor Aguirre, sostuvo en la mañana del domingo con su Eminencia Reverendísima el Cardenal Frings, Arzobispo de Colonia.

De regreso a la capital Federal, presidió un almuerzo que ofreció la Cámara de Comercio de España en Alemania, en el Hotel Koeningshof, con asistencia del Embajador español, señor Aguirre; el Cónsul de España en Francfort del Main, señor Pena, toda la directiva de la Cámara de Comercio y muy destacadas personalidades económicas españolas, que para este fin vinieron de las diversas regiones de la República Federal.

Al dar las gracias por el homenaje que se le hacía, el señor Ullastres, alentó a los miembros de la Cámara de Comercio a seguir con redoblado brío su labor, exponiéndoles al mismo tiempo los nuevos métodos que habrán de utilizar en un futuro muy próximo, ante el gran crecimiento del comercio hispanoalemán y las características de los nuevos tiempos que se avecinan.

El señor Ullastres y su séquito, prolongaron con los comerciantes españoles largamente este contacto, retirándose luego a su residencia para descansar.

Con este acto se da por terminado el viaje oficial del Ministro español de Comercio a la capital de la República Federal alemana. Desde ahora puede presentarse como un éxito rotundo del señor Ullastres.

En efecto, en los círculos diplomáticos y comerciales de Bonn se hace constar que ha triunfado plenamente en el terreno personal, por su extraordinaria simpatía, por la atrayente manera de exponer y su convincente seguridad en sus afirmaciones y extraordinaria sinceridad. También lo ha logrado indiscutiblemente por la atmósfera que en tan pocos días ha sabido crear.—Efe.

A grupas de mecánicas cabalgaduras, los tractoristas se dan cita en Palencia

El Concurso Regional constituyó un alarde de dominio y destreza

Palencia fué elegida para escenario de este certamen mecánico-agrícola de carácter regional. En un alarde de destreza y dominio por parte de los conductores, estos artefactos mecánicos desfilaron por el campo palentino. La tierra los acogió con complacencia. Al fin y al cabo, aunque el ensordecedor ruido motorístico vino a suplantar al jadear incesante del ganado que en otros tiempos hacía idénticos menesteres (lugares hay donde continúan realizándolo), los tractores vienen a integrarse en la amorosa tarea campesina de coonerar con la tierra a la exuberancia de sus frutos. Aquí han quedado tres muestras de este concurso regional. Arriba (de izquierda a derecha) los conductores (a grupas de sus mecanizadas cabalgaduras) que obtuvieron el primero y segundo premio respectivamente. Abajo, un interesante momento de la competición.—(Fotos Payá).

PISOS MAGNIFICOS

en venta, en el lugar mejor situado de Madrid: La Ampliación del Barrio de la Concepción. Desembolso inicial: desde 37.000 y 30.000 pesetas. Resto del precio: 1.000 pesetas al mes durante diez años. Información y correspondencia: José Banús, S. A., Empresa Constructora. Monte Esquinza, 6. Teléfono 248635. MADRID

Colaboradores de DIARIO-DIA

¡HOY LAS CIENCIAS ADELANTAN!

Por Rafael Martí Orberá

¿Conoce usted, lector, el último invento? ¡Bárbaro! Algo más estupendo que el penúltimo, ese del «Sputnik» y del «Explorador», las pelotas que rusos y yanquis han enviado a la estratosfera; sus lunitas de cría, como las pompas de jabón que inflan los chicos, no pasan de ser un juego. El hombre, tras tantos juegos, siempre a base de hacer triunfar su orgullo, venciendo, más o menos brutalmente, al otro equipo —llámese el juego fútbol, boxeo, catch o guerra— juega a ser Dios, y, ahora mismo ha inventado cómo extraer un corazón enfermo y sustituirlo por otro nuevecito. Prestidigitación científica: igual que arrancarse una muela cariada y ponerse una artificial.

Sabíamos de ciegos a quien se ha dado vista con pupilas ajenas: conocíamos el caso nobilísimo del sacerdote que cede sus ojos en favor de un desgraciado vidente; leímos el caso macabro del reo de muerte que dispone en testamento, al igual que se dispone del caudal, que sus ojos sean para tal persona ciega. (¡Algo terriblemente dramático, saberse uno mirando, viendo a la gente, las cosas, la luz, el cielo, con las mismas pupilas que vieron y ayudaron a un asesino para cometer un crimen!...).

¡Pero este invento, el corazón de recambio, resulta todavía más «epatante!»

He aquí la fórmula, según los sabios científicos: tómase un difunto, recién fiambre: esto de que sea fresco, cadáver novel, es importante; en cuanto se vea que el moribundo sujeto de la operación cierra los ojos, abrésele el pecho; con presteza, equidad y aseo, se le extirpa el corazón, e inmediatamente, en cosa de segundos —ya lo has visto, ya no lo has visto— se le encaja le víscera al beneficiario del traspaso, a quien previamente se le arrancó la suya propia: un hábil escamoteo realizado con arte mágico de malabarista... Como desechamos un reloj que atrasa y falla y se para, por otro de marcha regular, nuestro afortunado individuo hállase con una entraña en buen uso, con cuerda para equis añitos.

¡Ah, pero aparte de esta aplicación humanitaria, caritativa —bien que los señores del bisturí es de suponer que, con el corazón averiado, le saque al paciente un riñón, al cobrarle el servicio—, aparte, digo, el caso tiene una derivación peregrina, amorosa, dulcemente, inefablemente humorística!...

¿Adivina usted, lector, la aplicación que del invento van a hacer los enamorados? Aquella bella mentira, aquel viejo tópico repetido miles, millones de veces por los amantes: «Te doy mi corazón», «Mi corazón es tuyo», ahora podrá hacerse realidad. Como al presente los novios se cambian baratijas, mañana se cambiarán los corazones. ¡Lástima que tantos amantes inmortales —París y Elena, Romeo y Julieta, Pablo y Francesca, los amantes de Teruel— no esperaran a nacer y conocerse y amarse en este siglo de los imposibles posibles...

Pronto se darán escenas así:

Una parejita llega a la clínica del doctor especialista en la cosa:

—¿De qué están ustedes enfermos?

—De amor.

—¿Y qué desean ustedes de mí?

—Queremos cambiar nuestros corazones.

—Perfectamente. Para eso está uno.

—Entonces, ¿cuándo hacemos el cambio, doctor?

—¿Les corre mucha prisa?

Suspiran a dúo.

—¡Oh!...

El Doctor consulta su carnet:

¿El jueves?... A ver si el jueves puedo hacerles un hueco... Habré de retrasar el cambio a otra pareja, una estrella de cine y un as del toreo.

—¿Se cambian?

—Ellos, se descambian. Quieren recuperar sus corazones.

—¡Ah, —exclama el amante, con gravedad de juramento— nosotros nos damos el corazón para toda la eternidad!

Hay «amor eterno» que dura unas vacaciones estivales: con la caída de las hojas vuelven a recobrar los enamorados sus corazones. Una eternidad de un año, ya resulta algo muy formal. Y en tanto el facultativo piensa en ello, la muchacha está mirando en el muro una mano cuyo índice imperativo señala esta advertencia: «Pago adelantado». E implora:

—¿No nos llevará usted mucho, doctor? Somos pobres.

El Doctor sonríe paternal:

—No se preocupe, la vez primera lo pongo barato.

Ya saben los novios. En un futuro próximo podrán cambiarse los corazones tan fácilmente como cambian ellas de peinado y ellos de admiración futbolística.

Y, caso de pelearse, podrán devolverse los corazones como ahora se devuelven las cartas.

Exclusivo para EL DIARIO PALENTINO-EL DIA DE PALENCIA
(Prohibida la reproducción)

M.C.D.2022

PALENCIA AL DIA

Tractorismo

El campo se mecaniza a pasos agigantados. Los tiempos cambian que es una barbaridad —digamos sin música de Bretón—, y los procedimientos laborales, también. La tracción animal, va desapareciendo de nuestros pagos. Las faenas agrícolas van haciendo familiar la figura del tractor, como rey y señor de los surcos. De ahí que actualmente, el agricultor, se haya visto obligado a meterse de lleno en los recovecos de la mecánica. Y así como antes, tenía mucho de albéitar, y no se asustaba en curar una matadura de las mulas, hoy se siente bastante motorista, y entra en los entresijos del tractor para sacarle a flote de cualquier «panne», que lo inmovilice. Al cambiar el elemento base, es natural que se muden también los procedimientos del oficio.

Por nuestra tierra, la invasión motorizada de los tractores, está ganando raudamente trincheras a los barbechales. Es natural, por ello, que los labradores palentinos se pongan al corriente de las modernas exigencias y que se especialicen en ellas. Y, así a las enseñanzas empíricas, o autodidactas que llevan a cabo, se unen las que, dirigidas por los organismos agrarios, con profesores competentes, se realizan en diversas épocas del año, por medio de cursillos en los que van saliendo estos especialistas del campo. Por otra parte, y para dar a esta suficiencia profesional un tono deportivo, se establecen estas competiciones interprovinciales, entre los mejores tractoristas clasificados en cada una de ellas, que sirven, dentro de un marco de noble rivalidad, para proclamar el campeón regional. Un ejemplo de estas competiciones, la tuvimos el domingo, donde representantes tractoristas de siete provincias hermanas, se reunieron en Palencia, para dirimir este interesante campeonato laboral. Este año, fué un vallisoletano el que, al mando del tractor, trazó los surcos más derechos y dió pruebas de mayor habilidad conduciendo, por lo que se proclamó campeón. Palencia no se clasificó primero, como el pasado año; pero no importa. Digamos, como en las olimpíadas, que lo importante no es ganar, sino participar. Mostrar el entusiasmo y la competencia, que van ganando victorias en la dura y transcendente palestra del agro. Y de ésto, saben muy bien dar muestras los labradores palentinos, ganen o no estos campeonatos de habilidad, que tanto interés y expectación despiertan.

El domingo, se desarrolló con algunos espectáculos públicos al aire libre, pese a que el calor reinante, más invitaba a sentarse a la sombra de un árbol que a dar culto al músculo. Por la mañana, atletismo en el Campo de la Juventud. Y carrera ciclista en Monzón, en la que, nuevamente, volvió a imponerse la acreditada clase de Porfirio Vallejera, que triunfó. Y por la tarde, desbandada general a los «espacios verdes». Entre éstos, al parque del Salón, que registró una afluencia grande, para escuchar el concierto. (Las sillas, aún estuvieron en precario. Y fueron poquísimos los privilegiados que pudieron escuchar la audición cómodamente sentados).

Hoy, el bochorno del tiempo sigue. ¿Romperá en algún tormentón? Mucho nos tememos que sí. En fin, es el signo de la tierra. Frío hace unos días y calor ahora. Los extremos. Lo nuestro. Tirite o sude usted para esto. Pero peor están los senegaleses o groenlandeses. Que a todo, hasta a pasarlas mal, hay quien gana. Puede servirnos de consuelo.

La Colonia Vasca celebra varios actos en honor de San Ignacio de Loyola

Brillante actuación de la agrupación folklórica alavesa «Txirinbil» en el «Ortega»

Con gran entusiasmo y brillantez ha celebrado la «Colonia Vasca» varios actos conmemorativos de carácter profano y religioso a impulsos del noble sentimiento de amor a la tierra vernácula en honor de San Ignacio de Loloyola.

Este año se trajo de Vitoria el notable grupo folklórico «Txirinbil», que patrocina el Ayuntamiento de la capital alavesa. Los componentes de esta admirable y simpática agrupación vasca —cuarenta muchachos de ambos sexos— llegaron a nuestra capital el sábado por la tarde visitando la Catedral y nuestros principales monumentos artísticos.

Por la noche, a las once, tuvo lugar en el Teatro Ortega un interesante festival folklórico a beneficio de los pobres de la ciudad.

En la primera parte, se interpretó el «Augur Jaunak» por los «chistularis», especie de saludo oficial, y a continuación, el grupo de danzantes ejecutó el brillante y espectacular «Aurresku», terminando con la brillantísima danza popular «San Miguel de Arrichinaga», que entusiasmó al auditorio.

Actuó, seguidamente, el «ochote», interpretando cuatro canciones del bellísimo folklore vasco. Entre ellos destacaron el «Goizeko Izarra» y «Ene que risas», subrayadas todas ellas por calurosas ovaciones.

Cerró esta primera parte una nueva actuación de los «Dantzaris», que ofrecieron una serie de danzas de gran sabor autóctono y reciedumbre, sobresaliendo por su espectacularidad la «Sagar Dantza». En la segunda parte, los «Dantzaris» interpretaron tres bailes alaveses, «Los Tocaos», «Los Bailaos» y «La pájara pinta» y otros tres populares, también de gran belleza, entre los que cabe destacar la original «Mascarada Soultina». Seguidamente volvió a actuar el «Ochote», con nuevas canciones populares, entre las que gustaron especialmente «Kuku», «La Paloma» y «Augur Jaunak». En los intermedios intervino el gracioso caricato «Ramonchu» que fué aplaudidísimo.

El brillante festival folklórico terminó con la «Espatadanza de Amaya», que fué un verdadero apoteosis final del espléndido y singular folklore del País Vasco.

El público tributó a esta magnífica agrupación de la que puede sentirse orgullosa Vitoria, las más entusiastas y merecidas ovaciones.

El domingo, la Colonia Vasca acudió a la iglesia de San Francisco, donde, a las doce de la mañana, fué oficiada una Misa solemne, predicando elocuentemente el Padre Cinos, de la Residencia de Jesuítas, que exaltó las virtudes del glorioso santo español.

Después de la Misa, la Colonia, con su Presidente, don José Olaguibel, se trasladó al Ayuntamiento, acompañados de la agrupación vitoriana «Txirinbil», que bailó ante el pórtico del Palacio Consistorial el «Aurresku», típica y ceremoniosa danza de salutación. El alcalde de la ciudad ofreció después un vino de honor a la Colonia Vasca y a los componentes de la agrupación alavesa, a la que acompañaba el Presidente de la Comisión de Festejos del Ayuntamiento de Vitoria, señor Uribe Echevarri, que era portador de un saludo de la capital alavesa.

Después de la recepción oficial, la brillante embajada artística alavesa, desfiló por nuestras calles, ataviados con sus trajes típicos y acompañados de los «chistularis», poniendo una nota de color y animación el paseo de mediodía y siendo muy aplaudidos por el público.

A mediodía, se reunió la Colonia Vasca en un comida de confraternidad en el Hotel «Jorge Manrique», que fué presidido por el Alcalde de la ciudad, señor Almodóvar; el representante del Ayuntamiento de Vitoria, señor Uribe Echevarría; el Presidente de la Colonia, señor Olaguíbel, brindándose a los postres por la más estrecha hermandad de la región vasca y Palencia.

Felicitamos a la Colonia Vasca por esta brillante jornada de confraternidad vasco-palentina y muy en especial, al impulsor de esta embajada artística, nuestro distinguido amigo, don Ramón Irazusta y demás componentes de la Colonia.

PERSONA ACTIVA

culta y bien relacionada se necesita en todas las capitales para delegado-representante para expertación objetos artesanía, obras de arte, exposiciones y organización actos artísticos. Escribid con referencias a F. A. E. José Antonio, 70.--MADRID

Jornada sindical en honor de San Antonio

Entregas de premios a productores y otros actos de hermandad, presididos por las autoridades provinciales

Indudablemente es el Sindicato de la Construcción, Vidrio y Cerámica, quien marca en nuestra ciudad la pauta a seguir en cuanto a celebraciones gremiales se refiere.

Cada año, la festividad de su patrono, San Antonio, pone de relieve el entusiasmo de empresas y productores del Sindicato, ofreciendo a todo Palencia una jornada de la mejor animación, confeccionando un programa de festejos, que poco tiene que envidiar, por ejemplo, al de nuestra «feria chica».

Dieron comienzo los actos en honor de San Antonio el sábado por la noche, celebrándose una animada verbena en el recinto de la Huerta de Guadián, plenamente abarrotado de público, distribuyéndose diversos premios, otorgados a los mantones de Manila, peinados y parejas de baile. Tampoco faltó la nota típica de los puestos de churros y pianillos.

El día 15, a cuya fecha fué trasladada la festividad del Santo, a las diez y media de la mañana, tuvo lugar la santa Misa en la iglesia parroquial de San Antonio, oficiando el asesor religioso de Sindicatos, don Basilio Mata, y ocupando la cátedra sagrada el Rvdo. Sr. Cura Párroco.

El acto estuvo presidido por el subjefe provincial del Movimiento, don José Fernández Ventura, que ostentaba la representación del Excmo. señor Gobernador Civil y Jefe provincial del Movimiento; le acompañaban el Excmo. Sr. Gobernador Militar, don José González Esteban; delegado provincial sindical, don Amando Fernández Martínez; delegado de Trabajo, don Antonio Rodríguez Royuela; primer teniente Alcalde, don Isidoro de Fuentes Castells; jefe del Sindicato de la Construcción, don Rufino Salvador Herrero; presidentes de las Secciones Económica y Social, señores Buj y Valverde; ingeniero jefe de Obras Públicas, don Rodolfo Pérez de Guzmán; Comisario jefe de Policía, don Acisclo Machado; secretario del Sindicato, don Vicente Vélez, así como otras autoridades y jerarquías sindicales, asistiendo numerosísimo público.

Finalizada la ceremonia religiosa, se trasladaron los asistentes al Campo de Fútbol de José Antonio, contendiendo dos equipos de Cementos Hontoria y selección de productores de la capital, ganando los primeros ampliamente por cinco a cero.

Antes de iniciarse el encuentro, se procedió a la entrega de los siguientes premios:

Trescientas pesetas a cada uno de los productores Ladislao Alcalde Martínez, por llevar más tiempo al servicio de la misma empresa; Quiterio Guerra Seco, más años al servicio de la misma clase de la industria; Teodoro García Laso, mayor número de hijos menores de 14 años, y Mateo Sampérez de la Rosa, productor de mayor edad en activo.

Igualmente se concedieron premios en metálico a 33 productores, ya jubilados y mutualistas, de más de 70 años, sorteándose también entre los asistentes diez vales para adquisición de artículos por valor de 200 pesetas y otros cincuenta premios de 100 pesetas.

Posteriormente, las autoridades se trasladaron a las Escuelas del Ave María, para presenciar la comida ofrecida por el Sindicato a niños acogidos al comedor infantil de aquel Centro.

A mediodía, las empresas se reunieron en una comida de hermandad en un céntrico hotel, finalizando los actos del día con una entretenida becerrada en la Plaza de Toros, actuando de «maestros» varios productores de la Construcción.

Durante toda la jornada reinó la mejor armonía entre empresarios y productores, que ayer quisieron celebrar cumplidamente la festividad de su celestial patrono, San Antonio de Padua.

Motocicleta I S O
Bicicletas C I L
Lavadoras GARTEIZ

GARAJE AGUADO

SUCESOS LOCALES

JUGUETES.—En la Casa de Socorro hubo de ser asistida Victorina Fernández Marcilla, casada, domiciliada en el número 4 de la calle del General Aranaz, la cual presentaba una herida con orificio de entrada, sin salida, que la fué producida al ser alcanzada por un disparo de una escopeta de aire comprimido, con la que se hallaba tranquilamente jugando un menor.

DIARIO DE AVISOS

FARMACIAS DE GUARDIA.—Durante la semana están de guardia las farmacias de doña Victoria Manteca (Mayor, número 174), y don Anastasio Arenal, Paseo del Otero, 19).

REGISTRO CIVIL

MATRIMONIOS. — Jesús Caminero Fernández, de San Martín del Valle, con Elena Santos Vallejo, de Villarroblejo; Francisco Garrido Ortega, de Rivas de Campos, con Agripina Polanco, de Revilla de Collazos.

NACIMIENTOS. — María Consolación Espeso Sánchez, de Pedro Pablo y Consuelo, Mayor, 152; Raquel Roch Martínez de Azcoitia, de José y Pilar, Mayor, 1; María del Rosario Antolín Fernández, de Pantaleón y Rosario, Residencia Ramírez.

DEFUNCIONES. — Laura Melero Estalayo, de 69 años, viuda, Santa Eufemia; Enrique del Campo Cermeño, de 65 años, casado, Fray Luis de León, 15.

CUPON PRO CIEGOS

Lista del número premiado del "Cupón Pro Ciegos", correspondiente al sorteo celebrado el día 14 de junio de 1958.

Premiado con 250 pesetas, número 056, y con 25 pesetas, todos los terminados en 56.

ECOS DEL OBISPADO

El próximo día 18 comenzará la Santa visita pastoral en los Arciprestazgos de Prádanos y Castrejón

Nombramientos de nuevos párrocos

Contando con el favor divino, Su Excelencia Reverendísima, el Obispo mi Señor, practicará por tercera vez la santa Visita Pastoral en los arciprestazgos de Prádanos y Castrejón conforme al orden siguiente:

ARCIPRESTAZGO DE PRADANOS

Día 18, mañana. A las 10, Visita y Confirmación en Prádanos de Ojeda. A las 12, Visita y Confirmación en Alar del Rey (comida). Tarde: A las 4, Visita y Confirmación en Nogales de Pisuerga. A las 6, Visita y Confirmación en Becerril del Carpio.

Día 19, mañana. A las 9'30, Visita y Confirmación en Báscones de Ojeda. A las 11, Visita y Confirmación en Berzosa de los Hidalgos. A las 12'30, Visita y Confirmación en La Vid de Ojeda (comida). Tarde: A las 4, Visita y Confirmación en Villavega. A las 6, Visita y Confirmación en Micieces de Ojeda.

Día 20, mañana. A las 10, Visita y Confirmación en Cozuelos. A las 12, Visita y Confirmación en Perazancas (comida). Tarde: A las 4, Visita y Confirmación en Cubillo de Ojeda. A las 6, Visita y Confirmación en Mototo.

Día 21, mañana. A las 9'30, Visita y Confirmación en Amayuelas de Ojeda. A las 11, Visita y Confirmación en Pisón de Ojeda. A las 12'30, Visita y Confirmación en Vega de Bur (comida). Tarde: A las 4, Visita y Confirmación en Quintanatello.

Día 22, mañana. A las 10, Visita y Confirmación en Olmos de Ojeda. A las 12, Visita y Confirmación en Payo (comida). Tarde: A las 4, Visita y Confirmación en Moarbes de Ojeda. A las 6, Visita y Confirmación en San Pedro de Ojeda.

Día 23, mañana. A las 10, Visita y Confirmación en Villaescusa. A las 12, Visita y Confirmación en Santibáñez, comida en San Andrés.

ARCIPRESTAZGO DE CASTREJON

Día 25, mañana. A las 9'30, Visita y Confirmación en Cantoral. A las 11, Visita y Confirmación en Boedo. A las 12'30, Visita y Confirmación en Roscales y comida. Tarde: A las 4, Visita y Confirmación en Cubillo. A las 6, Visita y Confirmación en Castrejón de la Peña (descanso).

Día 26, mañana. A las 10: Visita y Confirmación en Villanueva de la Peña. A las 12, Visita y Confirmación en Traspeña (comida). Tarde: A las 3'30, Visita y Confirmación en Pisón. A las 6, Visita y Confirmación en Recueva. A las 24, Visita canónica al convento de San Andrés de Arroyo.

Notas.—El descanso todas las noches de la visita en el arciprestazgo de Prádanos, será en San Andrés de Arroyo.

El Sacramento de la Confirmación se administrará a partir de los siete años de edad aproximadamente.

El ceremonial para la visita pueden verle en el «Boletín» de este Obispado correspondiente al 1 de junio de 1956.

Lic. EDUARDO IZQUIERDO
Canónigo-Secretario

NOMBRAMIENTO DE PARROCOS

El Excmo. y Rvdmo. Sr. Obispo ha nombrado a los siguientes:

Párroco de Ascenso

Santa Columba, de Villamediana: Don Manuel Villanueva Calvo, Ecónomo de San Martín de los Herreros.

Párrocos de Entrada

1.º San Mamés, de San Mamés de Campos: Don Inocente Baniandrés de las Heras, Ecónomo de Rabanal de los Caballeros.

2.º San Fabián, de Villaprovedo: Don Germán Herrero del Collado, Ecónomo de la misma.

3.º La Asunción, de Villasabariego: Don Luis Merino de Celis, Ecónomo de Barriosuso.

4.º Nuestra Señora de la Esperanza, de Villerías de Campos: Don Maximino de Prado Vega, Ecónomo de Becerril del Carpio.

Con estos nombramientos de la tercera serie, quedan ultimadas las provisiones de curatos en virtud del concurso celebrado en los días 24, 25 y 26 de septiembre de 1957.

DE SOCIEDAD

PETICION DE MANO.—Por los señores Pérez Arroyo, de Frómista y para su hijo Francisco, ha sido pedida a los señores González Simón, de Palencia, la mano de su hija Aurorita.

Entre los novios se cruzaron los regalos de rigor. La boda se celebrará en breve.

Cartelera

TEATRO PRINCIPAL

Hoy, presenta la mejor película americana de todos los tiempos: "Doce hombres sin piedad". Tolerada menores.

Viernes, presentación de la gran compañía de revistas de Celia Gámez, con la extraordinaria revista "El Aguila de fuego". Se despachan localidades.

TEATRO CINE ORTEGA

Función a las 7,45: "Noche de pesadilla".

CINE PROYECCIONES

Sesiones desde las 3.30: «El lobo de Sila», «Platillos voladores» y «Las dos huerfanitas».

CINE CASTILLA

Sesiones desde las 3.30: «Tarde de toros» y «La violetera».

CINE OTERO

«Cita en Melbourne», estreno, agfacolor y «Tras el Sol naciente».

CALIFICACION MORAL

«Doce hombres sin piedad» (2). «El lobo de Sila» (4). «Platillos voladores» (5). «Las dos huerfanitas» (3). «Tarde de toros» (2). «La violetera» (3). «Cita en Melbourne» (1) y «Tras el sol naciente» (3).

Timoteo Prieto, de Palencia, se proclamó subcampeón regional tractorista

La prueba constituyó un rotundo éxito, presenciándola numeroso público

No pudo nuestro representante reverdecer en la jornada matinal del domingo los triunfos palentinos del pasado año en el Concurso Regional de Tractoristas. Esta vez la competición tuvo color netamente vallisoletano, ya que su representante, Francisco Molledo Rodríguez, copó los primeros puestos en las especialidades de arada, alineación de una máquina trilladora y habilidad con remolque, consiguiendo también la mayor puntuación, proclamándose, consiguientemente, campeón regional de 1958. No obstante, el participante de casa, si bien no logró apuntarse el triunfo en ninguna de las pruebas parciales, demostró pericia y regularidad a lo largo de las distintas fases disputadas, consiguiendo un segundo puesto en la clasificación general.

Como era de esperar, la prueba constituyó un verdadero éxito, tanto de organización como de público, que pese al fuerte sol, presenció toda la jornada, interesándose por el concurso y vicisitudes de su desarrollo. Un nuevo triunfo de la Cámara Oficial Sindical Agraria de Palencia, a cuya experta dirección encomendó la Junta Nacional de Hermandades la organización de tan importante competición laboral regional.

La prueba, como oportunamente fué anunciado, tuvo lugar en las "Eras del Bosque", ante un jurado calificador integrado por don Antonio Arana Salvador, como presidente; don Fernando del Corral Font, como vicepresidente y vocales el ingeniero jefe de la Agronómica, don Ramón Irazusta Tolosana, don Fernando García Castellón, ingeniero agrónomo y representantes de las Cámaras Oficiales Sindicales Agrarias de Burgos, Valladolid, Zamora y Avila, en nombre de las provincias de la Cuenca del Duero, actuando de secretario técnico el de la COSA, don José María Morrondo.

El resultado final de la prueba, fué el siguiente: Pruebas de arada, alineación de trilladora y habilidad con remolque. Francisco Molledo, de Valladolid. Habilidad con tractor, Manuel Rodríguez, de Salamanca. Ejercicio teórico, Máximo Sáiz, de Burgos, obteniéndose la clasificación general siguiente:

Primero, Francisco Molledo, de Valladolid. Segundo, Timoteo Prieto, de Palencia. Tercero, Eutropio Martín, de Avila. Cuarto, Máximo Sáiz, de Burgos. Quinto, Manuel Rodríguez, de Salamanca. Sexto, Pedro Sánchez, de Zamora y séptimo, Emiliano Almajano, de Soria.

Francisco Molledo, representará a nuestra región en la fase nacional, que se celebrará próximamente en Madrid.

ARTICULOS DE OFICINA, EN I. G. DIARIO-DIA

CASA DE SOCORRO

LESIONADOS. — El personal de servicio ha prestado asistencia médica a los siguientes:

Constantina González, de 43 años, que sufría herida incisa en el dedo medio de la mano derecha.

José Luis Topero, de 11 años, herida contusa en la región occipital por caída.

Miguel Angel Martínez, de 10 años, herida contusa en la región tibial inferior, por caída.

Luis Aguado, de 24 años, contusión erosiva en la mano izquierda y pierna derecha, por caída de la bicicleta.

Juan González, de 39 años, epistaxis traumática, por caída.

Emilio Romero, de 17 años, herida contusa en el antebrazo izquierdo y probable fractura del cúbito, por caída de la bicicleta.

Natividad Fernández, de 55 años, contusión en el meñique derecho con probable fractura de la apófisis estiloides de la rodilla, por caída.

Cuatro Cantones

Impacto del verano

El sol de verano es el gran enemigo del espectáculo normal en marco cerrado. El cine en sala cerrada cede sus trastos, al llegar esta época, al cine al aire libre. Es insuficiente el remedio de las refrigeración..., el público busca la amplitud, la libertad, los ambientes desembarazados. Triunfa el «camping», las terrazas, las marquesinas, la moto, el coche, la piscina, el baile o la fiesta al gran aire.

En este domingo que hemos dejado para atrás, nuestras salas de espectáculos sufrieron el impacto del verano; y es que cronológicamente quedan una semana para que la estación estival llegue a nosotros..., pero en la realidad, el verano echó un breve trotecillo para llegar hasta nosotros en la jornada del domingo que pasó; un verano suave, tenue, para que no le recibiésemos como a intruso ingrato. Palencia se echó, especialmente, al campo, y en las primeras horas de la noche, que es el momento del retorno, la calle Mayor, pujante de paseantes, era una teoría de bolsos «fin de semana», alpargatas playeras, chaquetas de punto atacadas al cuello, al torso o a la cintura, y el público juvenil que pone broche a una jornada de excursión.

Si en esos momentos se anuncia cine al aire libre, el marco del espectáculo se hubiese abarrotado. Por ello nos queda a nosotros este interrogante lleno de interés: ¿Por qué, durante el verano, no funciona en Palencia algún cine al aire libre, para compensar el lógico impacto estival en las salas cerradas...?

El pan de los pobres

Cada año registra Palencia un espectáculo lleno de consuelo, que tiene lugar en el patio de la parroquia de las Claras, y que se lleva a cabo en las horas centrales del domingo más próximo a la festividad de San Antonio de Padua.

Es la comida a los pobres, que la Juventud Antoniana ofrece, como uno de los menesteres anuales a que obligan los estatutos o el reglamento de esta piadosa y juvenil asociación.

Se trata de una celebración que quizá pase desapercibida para muchos palentinos; en realidad, en torno a las mesas con sus limpios manteles, puestas al aire libre, solamente se agrupan los pobres, para entendérselas con el excelente menú que suele entregárseles; está allí también, para atender al servicio, un puñado de jóvenes de ambos sexos; y además no falta su grupito de curiosos. El 99,90 por ciento de palentinos están ajenos a esta tradición, desconocen esta costumbre. Por ello, para que no quede inédita, arrancamos la noticia del texto puramente informativo, para traerlo a este ventanal diario de la glosa y del comentario.

Desde hace muchos años, los necesitados tienen este regalo; se cuaja maravillosamente la obra de misericordia del dar de comer a quien tiene hambre, y se vincula a la fiesta antoniana esa obra piadosa que florece en torno al Santo taumaturgo de Padua, y que se denomina «el pan de los pobres»; el pan de los pobres baja a Palencia cada mes de junio, en un domingo que suele ser soleado, para trenzar una obra de caridad y abrillantar una tradición vieja de un puñado de jóvenes de la parroquia de San Lázaro.

Afilando iniciativas

Para el próximo mes de octubre la Casa de Palencia en Madrid celebrará el «Día de Palencia», con el que ha de cerrarse la cadena de conmemoraciones simbólicas dedicadas por el «consulado» palentino en la capital de España como homenaje a los partidos judiciales palentinos.

Esta cadena de conmemoraciones ha sido una magnífica manifestación de vitalidad de la «Casa Palentina». Cada fiesta de partido judicial celebrada ha venido a constituir un rotundo éxito; cada cabeza de partido ha ido poniendo su cooperación, para que la fiesta resultase brillante. Llega ahora el turno a Palencia, capital del partido de su nombre, y con el que el ciclo simbólico se clausura. Vale la pena que Palencia, capital de su partido judicial, vaya afilando sus iniciativas, para que la conmemoración sea extraordinaria, no sólo por ser el broche de un interesante ciclo (feliz creación que ha sido ya imitada por otros centros regionales y provinciales en Madrid), sino por tratarse el suyo, del más prestigioso partido judicial, por estar en él vinculada la capitalidad de la provincia. Por de pronto noticias se tienen ya oficiosas de que dos poetas de nuestra ciudad se trasladarán a Madrid, con tal motivo, para un recital palentino. Pero esto no es suficiente, porque Palencia tiene mucho para dar, dentro del marco de la brillantez y de la dignidad.

CELIA GAMEZ

La máxima «estrella» de la revista española, admirada y aplaudida por todos los públicos, le ofrece el sensacional ESTRENO de la revista que triunfó durante dos años consecutivos en Madrid y que ahora está triunfando en España entera

EL AGUILA DE FUEGO

Original de Arturo Rigel y Ramos de Castro, música de Francis López

VIERNES 20 - UNICO DIA en el Teatro Principal

UN ESPECTACULAR ALARDE DE LUZ, MUSICA, COLOR Y ALEGRIA

Esta revista será presentada con el mismo montaje que el día de su estreno en Madrid
(AUTORIZADA MAYORES DE 18 AÑOS) ESTAN A LA VENTA LAS LOCALIDADES

Los convenios de Hacienda

NOTA ACLARATORIA

Algunos contribuyentes de los encuadrados en esta Organización Sindical de Palencia han solicitado de esta Vicesecretaría Provincial de Ordenación Económica distintas aclaraciones a los casos que pudieran presentarse en los Convenios con la Hacienda, cuando algún contribuyente integrado en un grupo homogéneo fuese considerado partida fallida y dejase de abonar la correspondiente cuota a él atribuida.

En este caso entiende esta Vicesecretaría y así lo hace público para general conocimiento de todos sus encuadrados, que las partidas fallidas deberán ser abonadas en el ejercicio posterior cuando se trate del Impuesto sobre el Gasto y de ámbito nacional, ya que no parece posible que las cantidades fallidas repercutan en grupos homogéneos sobre el Impuesto del Beneficio, que es de carácter provincial y en algunos casos de reducido número de contribuyentes.

En cuanto a la inspección sobre las empresas que desarrollan sus actividades en régimen de sociedad, la inspección subsiste, pero nada más que con carácter informativo y estadístico en todo lo que se refiere al desarrollo normal del negocio, que es lo que con Hacienda se ha convenido y naturalmente actúa con sus prerrogativas sobre cualquier beneficio que se deduzca de alguna ponderación de riqueza que se halle fuera del desarrollo específico de cada sociedad.

Palencia, 16 de junio de 1958. — **El Vicesecretario Provincial de Ordenación Económica.**

VIDA RELIGIOSA

CONGREGACION DE HIJAS DE MARIA

Se invita a todas las Congregantes a los ejercicios Espirituales Marianos que tendrán lugar Dios mediante del 22 al 28 de junio en Nazaret, dirigidos por el Rvdo. P. Gilberto Viard, montfortiano.

Las inscripciones en las Hermanas Nazarenas, Santo Domingo, 19.

DETECTOR DE MENTIRAS

Entre amigos.

—He estado hoy a visitar a un compañero que está en la Policía y me ha enseñado una máquina estupenda que averigua cuándo se dicen las mentiras.

—¡Bah! La conozco. Me he casado con una.

AJEDREZ

Un campeón de ajedrez observa una partida en el casino.

Al terminar, uno de los jugadores le dice:

—Vamos a ver, maestro, ¿no hubiera usted jugado lo mismo que yo?

—Tal vez. Pero en ese caso usaría nombre supuesto.

CONTRATA

Un actor de cine habla con el productor sobre la posibilidad de un primer papel en la próxima película. Todo de acuerdo, no falta más que el «detalle» de las condiciones económicas.

—¿Hablamos de dos millones? —dice el productor.

—Conforme —responde el actor.

—Entonces ya sabemos lo que hay que decir. Entre nosotros, lo dejaremos en trescientas mil.

ADIVINANZA

Negra soy, bien estimada,
y no esclava, sino exenta,
y aunque suelo ser comprada,
ayudo a cualquiera cuenta,
porque sin mí será errada.

Solución a la Adivinanza de nuestro número anterior:
LOS DEDOS DE LA MANO

CRUCIGRAMA
Número 2.035 Por MIROSPA

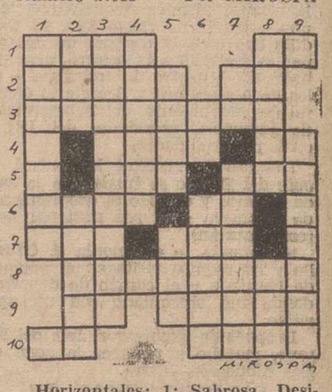

Horizontales: 1: Sabrosa. Desinencia verbal. 2: (al revés) Instrumento agrícola. Voz de mando. 3: Tejido de lana tupido y afelpado, del cual se hacen las alfombras. 4: Nombre de varón. Nota musical. 5: Pueblo de la provincia de Lérida. Ansia. 6: Personaje bíblico. Nota musical. 7: Ruido agradable. Personificación de los Estados Unidos. 8: Hijo de Ulises y de Penélope. 9: Naipe. Vasija de metal, semiesférica. 10: Desinencia verbal. Saludable.

Verticales: 1: Roqueñas. 2: Monte de la isla de Creta. Marcar. 3: Naturales de una región española. 4: Naturales de una vasta península del Sudoeste de Asia. 5: Ciudad francesa. (al revés) Plural de letra. 6: (al revés) Ciudad italiana. Pasas la lengua. 7: (al revés) Nota musical. Ciudad rusa. 8: Decreto del sultán turco. Preposición. 9: (al revés) Atolondrado.

Sol. al Crucigrama número 2.034
Horizontales: 1: Cepa. An. 2: oreIl. IM. 3: Pelotero. 4: Imán. Lo. 5: Cos. Aar. 6: aruS. aC. 7: neL. Ata. 8: Tardarán. 9: Es. Acolé. 10: En. Asís.

Verticales: 1: Coparán. 2: Ere. Retén. 3: Películas. 4: Atomos. 5: Itas. Ada. 6: En. Ataca. 7: Ir. Acaros. 8: Amola. Ali. 9: oredneS.

Comisaría General de Abastecimientos y Transportes

DELEGACION PROVINCIAL DE PALENCIA

Precios de frutas y verduras

Precios al mayor y de venta al público, autorizados en esta provincia, para las frutas y verduras durante la semana que comprende los días del 16 al 22 de junio, ambos inclusive.

	Mayor	Detall
Plátanos	9'50	11'00
Manzanas:		
Primera: Reineta verde doncella, asturiana y similar	11'00	13'00
Segunda: Corrientes	7'00	8'00
Naranjas:		
Primera: Cadeneras, verna, macetera y otras selectas	8'75	10'00
Segunda: Sanguina.	7'25	8'50
Tercera: Corrientes.	4'75	6'00
Limones:		
De Murcia, finos	10'00	11'50
Corrientes	6'00	8'00
Patatas de importación	2'65	2'80
Acelgas	2'50	3'25
Espinacas	4'00	5'00
Repollos:		
Valenciano	2'50	3'00
Del país	1'50	2'00
Coliflor (pelada)	5'75	7'00
Cebollas:		
Valencianas	2'50	3'25
Del terreno	1'25	1'75
Tomates (valencianos).	8'00	9'00
Lechugas (del terreno)	2,25	2,75
Zanahorias	2'00	2'50

Nota.—Los precios señalados como máximos para venta al público, se entienden referidos a las mejores calidades de cada clase de artículo, estando incluídos en los mismos los gastos y arbitrios municipales.

Sobre el precio de 2,80 señalado para venta al público de la patata, podrán incrementarse los arbitrios legalmente establecidos en cada municipio, así como 0'10 pesetas por el concepto de gastos de transporte en aquellas localidades que carezcan de almacén distribuidor.

Palencia, 14 de junio de 1958.—El Gobernador Civil, *Víctor Fragoso del Toro.*

M.C.D.2022

Deportes

Suplemento deportivo de DIARIO-DIA. Jornada del domingo día 15 de Junio de 1958

Bahamontes ganó el Campeonato de España de fondo en carretera

Sobre cien kilómetros "contra reloj" hizo una extraordinaria exhibición, logrando tres minutos sobre Botella, que fué segundo

Se rodó a una media horaria de 42'670 kilómetros

Madrid, 15.—Federico Martín Bahamontes ha ganado el Campeonato Nacional de Ciclismo en carretera, contra reloj, «Copa de S. E. el Generalísimo». Invirtió en los 100 kilómetros del recorrido un tiempo de 2 horas, 20 minutos y 39 segundos, a una media horaria de 42.670 kilómetros, superando, como todos los participantes, el récord de la prueba en esta distancia, que lo poseía Telmo García desde 1928.

Han tomado parte 22 corredores, el primero de los cuales, Juan Bibiloni, tomó la salida a las nueve en punto de la mañana en el Paseo de Camoens, para seguir por Puerta de Hierro, Las Rozas, Alto de Galapagar, Escorial de Arriba (por la cuesta de Miranda), Guadarrama, Villalba, Torrelodones, Las Rozas, El Plantío, Cuesta de las Perdices y vuelta por Puerta de Hierro hasta el punto de partida. Con tres minutos de intervalo entre corredor y corredor, salieron después los demás participantes, por el orden siguiente: Bernardo Ruiz, Emilio Hernán, Miguel Poblet, Antonio Karmany, Francisco Moreno, Salvador Botella, Bahamontes, Carmelo Morales, René Marigil, Antonio Ferraz, Jesús Loroño, Hortensio Vidaurreta, Julio San Emeterio, Miguel Bover, Antonio Suárez, Francisco Masip, Vicente Iturat, Gabriel Company, Jesús Galdeano, Andrés Trobat y Miguel Chacón.

A las bajas por enfermedad de José Gómez Moral, Juan Crespo y Antonio Jiménez Quiles, ha habido que añadir entre los corredores seleccionados para esta prueba, la de Benigno Aspuru, a consecuencia del fallecimiento de su madre en Larrabezúa (Vizcaya).

Los diez primeros clasificados, han sido los siguientes:

1.—Bahamontes, 2 h., 20 m., 39 s.
2.—Salvador Botella, 2-23-32.
3.—Jesús Loroño, 2-23-49.
4.—Jesús Galdeano, 2-26-26.
5.—Miguel Poblet, 2-27-50.
6.—Francisco Moreno, 2-28-23.
7.—Miguel Bober, 2-28-38.
8.—Antonio Suárez, 2-29-17.
9.—Andrés Trobat, 2-30-30.
10.—Gabriel Company, 2-30-49.

Vicente Iturat tuvo que abandonar la prueba y a punto estuvo de hacerlo Miguel Bover, que apenas pudo llegar a la meta por indisposición, desvaneciéndose sobre el manillar en el instante de pisar la cinta de llegada.

La carrera fué presenciada por una gran muchedumbre, tanto a lo largo de todo el recorrido como en las proximidades de la meta, donde unas veinte mil personas presenciaron la llegada de los corredores.

En la tribuna presidencial tomaron asiento el delegado nacional de Educación Física y Deportes, Sr. Elola; el presidente de la Española de Ciclismo, don Alejandro del Caz; el vicepresidente, Sr. Soler; el presidente de la Castellana, D. Julián Palacios, y federativos regionales y nacionales. El Sr. Elola impuso a Bahamontes la elástica y banda con los colores nacionales, distintivo del campeón, haciéndole entrega de la Copa de S. E. el Generalísimo en medio de una imponente ovación y el entusiasmo general.

Esta tarde en la Casa del Deporte, se verificará la entrega de premios. A Bahamontes le han correspondido 10.000 pesetas en metálico; 7.000 a Botella, 6.000 a Loroño, 5.000 a Galdeano, 4.000 a Poblet, y, en menos cuantía, a la totalidad de los clasificados.

BAHAMONTES

EL EQUIPO ESPAÑOL PARA LA VUELTA A FRANCIA

BAHAMONTES «con otros once»

Loroño, Poblet y Botella no figuran entre los seleccionados

Madrid, 15.—El seleccionador nacional de Ciclismo, señor Langarica, ha dado a conocer el doce español que participará en la Vuelta Ciclista a Francia.

Los doce hombres designados son los siguientes:

Bahamontes.
Manzaneque.
Otaño.
Suárez.
Marigil.
Morales.
San Emeterio.
Bover.
Moreno.
Aspuru.
Ferraz.
Jesús Galdeano.

Estos corredores junto con el seleccionador, se concentrarán en un hotel de La Pedriza, hasta el momento de su marcha a Francia.—Alfil.

¡Si los hombres tuvieran que lavar...!
Lavadora «AGNI»
comprarían sin dudar
PIDALA EN LOS PRINCIPALES ESTABLECIMIENTOS

Campeonato Mundial de fútbol

Alemania, Francia, Yugoslavia, Suecia y Brasil, clasificados para los cuartos de final

Argentina, Paraguay, Escocia, Méjico y Austria, eliminados

OTROS EQUIPOS DECIDIRAN MAÑANA SU CLASIFICACION

Estocolmo, 15.—Los resultados de los encuentros disputados hoy, correspondientes al Campeonato Mundial de Fútbol, son los siguientes:

Suecia-País de Gales	0-0
Inglaterra-Austria	2-2
Alemania-Irlanda del Norte	2-2
Checoslovaquia-Argentina	6-1
Brasil-Rusia	2-0
Francia-Escocia	2-1
Paraguay-Yugoslavia	3-3
Hungría-Méjico	4-0

CINCO PAISES CLASIFICADOS

Con estos resultados, se han clasificado cinco países para los octavos de final, que son: Alemania, Francia, Yugoslavia, Suecia y Brasil.

LOS ELIMINADOS

Han quedado eliminados, Argentina, Paraguay, Escocia, Méjico, y Austria.

LOS QUE DESEMPATARAN

Quedan pendientes de calificación, Checoslovaquia, Irlanda, Hungría, País de Gales, Inglaterra y Rusia.

CUARTOS DE FINAL

Los cuartos de final se disputarán el 19 de junio próximo, de la siguiente forma:

En Malmoe: Alemania-Yugoslavia.
En Norkoeping: Francia-ganador de Checoslovaquia-Irlanda del Norte.
En Estocolmo: Suecia-ganador de Inglaterra-Rusia.
En Goeteborg: Brasil-ganador de País de Gales-Hungría.

PARTIDOS DE DESEMPATE

Los desempates se jugarán el 17 de junio:
Estocolmo: Gales-Hungría.
Malmoe: Irlanda del Norte-Checoslovaquia.
Goeteborg: Rusia-Inglaterra.—Alfil.

Reseñas de los partidos jugados el domingo, en la página siguiente.

Persiana veneciana «LEVOLOR»
Puertas plegables «MODERNFOLD»
Rieles cortinas «KIRSCH»
Toldos enrollables «ALUMAROLL»
Ventanas celosías «KELCO»
Distribuidor:
PASTOR
MAYOR, 130

ESCRIBANIAS DE LUJO, ARTISTICOS MODELOS, EN I. G. DIARIO-DIA

Ofrecemos la posibilidad de un verdadero
AHORRO
Compre sus mantas en
DAVID RODRIGUEZ, S. A.
Mayor Pral., 238

PRIMERAS SEMIFINALES DE LA COPA

Atlético de Bilbao: ventaja de dos goles sobre el Barcelona

En un "desagradable" partido nocturno, el Madrid derrotó por 4-1 a la Real Sociedad

¿VUELVEN "LOS LEONES" A RUGIR CON FUERZA?

AT. BILBAO, 2; BARCELONA, 0

Bilbao, 15. — Arbitró García Fernández, demasiado meticuloso, en la primera parte, por lo que fué protestado, los equipos formaron así:

Barcelona: Ramallets; Olivella, Brugué, Gracia; Segarra, Gensana; Tejada, Kubala, Martínez, Suárez y Basora.

Atlético de Bilbao: Carmelo; Orúe, Garay, Canito; Mauri, Etura; Arteche, Marcaida, Arieta, Uribe y Gainza.

El primer tiempo terminó con empate a cero, prueba suficiente para evidenciar una igualdad de fuerzas en el terreno. Sin embargo, justo es reconocer que el Barcelona ha jugado el partido que le convenía, es decir, de contraataques, dejando hacer al Atlético, y siguiendo de cerca, el juego con una discreta táctica defensiva. Empleados los bilbainos a fondo desde el primer momento. En el minuto veintiuno se produjo la más clara ocasión de marcar de los catalanes por parte de Kubala, quien situado a un metro escaso de la puerta bilbaína, con Carmelo totalmente batido, no acertó a rematar con la cabeza y en su lentitud o en su impotencia, dió tiempo a que llegase Garay, que despejó la situación. Ha sido incomprensible cómo un jugador de la clase de Kubala, no ha acertado a marcar un gol que

ARIETA

el público veía venir y que era francamente irremediable.

Nada más comenzar el segundo tiempo, al minuto exacto, Arieta ha logrado el primer gol de un chut impresionante desde fuera del área. Uribe, situado casi en el extremo, ha recogido la pelota; sobre la marcha, la deja un poco ladeada y hacia atrás, justamente a los pies de Arieta, que venía lanzado, quien ha soltado un cañonazo impresionante que ha batido a Ramallets.

El Atlético se crece; continúa jugando con energía y con la fuerza desatada, creando varios peligros ante la puerta catalana, luciéndose Ramallets en no pocas paradas; todos los delanteros tiran a puerta, en un acoso constante. A los 28 minutos, los delanteros bilbainos realizan una jugada preciosa que traería como consecuencia el segundo gol: Arieta coge la pelota lanzada por Garay, toca suavemente y desvía hacia Uribe, quien se adentra peligrosamente, hace salir a Ramallets, le dribla y solo ante la portería marca el segundo tanto.

El partido, ha sido francamente bueno, quizá excesivamente fuerte, eminentemente copero, en el que el Atlético, ha vuelto a ser el de siempre ante un Barcelona con mejor técnica.—Alfil.

R. MADRID, 4; R. SOCIEDAD, 1

Madrid, 15.—Otra vez la áspera táctica defensiva de la Real Sociedad ha sacado de quicio a los madridistas, reproduciéndose, una vez más, el poco respetuoso espectáculo para un público que paga su dinero para ver fútbol, si no de calidad, al menos decoroso y no las marrullerías de veintidós experimentados profesionales. El árbitro, hoy el Sr. Rey, ha sido, como siempre, también en estos partidos, significado actor de la farsa, en malo, porque pese a su acreditada experiencia, no se supo el papel.

Asistieron poco más de sesenta mil personas a este espectáculo nocturno. Las alineaciones de los equipos fueron:

Real Sociedad: Araquistáin; Irulegui, Ansola, Elizondo; Peporro, Echarri; Sarasqueta, Gordejuela, Laguardia, Lacalle y Paz.

Real Madrid: Alonso; Atienza, Santamaría, Lesmes; Santisteban, Ruiz; Joseito, Mateos, Di Stéfano, Rial y Gento.

La Real Sociedad adopta el clásico cerrojo y comienza la defensiva a ultranza de su área frente al incesante ataque madridista.

Esta defensiva se mantiene firme hasta los veintiún minutos en que Rial remata a gol una jugada que inició Atienza y en la que colaboró Di Stéfano para dar a su interior la ocasión de marcar.

A los cuarenta minutos, y como consecuencia del juego subterráneo que ambos equipos venían realizando sin que el árbitro quisiera darse por enterado, Gento hace objeto de una agresión a Irulegui y el árbitro, después de las discusiones, zarandeos y broncas consiguientes, decreta la expulsión de ambos. Tres minutos después, hay una entrada masiva de tres defensas donostiarras a Di Stéfano, dentro del área, que el árbitro castiga con libre indirecto sin graves consecuencias para Araquistáin. Con el resultado de uno-cero a favor del Madrid, termina el primer tiempo.

En la continuación, aunque el juego continúa con las mismas características, el Real Madrid realiza un fútbol de ataque más profundo e incisivo que en el primer tiempo y su dominio es ahora efectivo. Así, a los cinco minutos de esta parte, una jugada de Rial y Joseito terminó con pase adelantado de éste que permite a Mateos filtrarse entre la barrera defensiva adversaria y marcar el segundo gol. A los quince minutos, Joseito aprovecha un fallo de Araquistáin y consigue el tercer gol de un potente cañonazo. Hay otro conato

GENTO

de agresión, esta vez de Peporro a Di Stéfano, pero el árbitro no se muestra ahora lo enérgico que cuando expulsó a Gento e Irulegui. Transcurre el partido con fuerte dominio madridista, hasta que dos minutos antes del final, Laguardia aprovecha una indecisión de la defensa blanca, muy adelantada, y marca el único tanto donostiarra. Segundos después, Araquistáin para salvar una difícil situación para su meta, se lanza a los pies de Joseito abrazándose a él. El árbitro, ahora muy riguroso, señala penalty que Di Stéfano transforma en el cuarto y último gol de la noche al par que el Sr. Rey silbaba el final de tan desagradable partido.

Cabe destacar la actuación de Araquistáin y Echarri, por la Real Sociedad, y de los medios, con Alonso, Rial y Di Stéfano por el Real Madrid.—Alfil.

¿Le gusta a usted limpiar cristales?

Si los limpia con agua y jabón, seguramente no le gustará limpiarlos. Pero cuando emplee CRISTASOL cambiará de opinión.

El CRISTASOL se rocía con el mismo frasco sobre el cristal... se frota con un paño... ¡y ya está! En un instante quedan limpios y relucientes.

CRISTASOL hará agradable la limpieza de sus cristales. Pruébelo.

La fase final para el ascenso a Segunda División

Madrid, 16.—En la Real Federación Española de Fútbol, se ha celebrado este mediodía el sorteo para los partidos de la fase de ascenso a los subcampeones de Tercera División y los de Segunda División, que han ocupado los puestos 13 y 14 de cada grupo.

Primeramente se acordó que los partidos de desempate entre el Castellón y el Mirandés se juegue mañana, día 17, en Zaragoza.

El desempate entre el Lérida y el Real Unión de Irún, se celebrará el domingo. El lugar en que se celebrará este partido no será designado hasta el próximo miércoles.

Los partidos restantes se jugarán el día 22 y el calendario ha quedado así:

Orense-Coruña.
Sans-Tarrasa.
Castellón o Mirandés-Málaga.
Cartagenera-Ceuta.

El día 29 de este mismo mes se jugarán los partidos de vuelta en los campos de los citados en segundo lugar.—Alfil.

Internacionales amistosos

El Bangú derrotó al Español y el Vasco de Gama empató en Valencia

Osasuna ganó al Munster

ESPAÑOL, 0; BANGU, 3

Barcelona, 15. — En el encuentro amistoso jugado esta tarde entre el Bangu y el Español, ha vencido el equipo brasileño por tres goles a cero.

El Español de Barcelona probó a varios jugadores con resultado nulo y el escaso rendimiento de todo el conjunto explica la derrota, ya que los brasileños no realizaron un buen juego.

Arbitró con acierto el señor Bielsa y los equipos fueron:

Español: Vicente; Dauder, Bartolí, Faura; Sastre, Solanes; Torres, Ruiz, Xanin, Kaszas y Tejero.

Bangu: Ubirajara; Iván, Joel, Nilton-Santos; Rosaman, Milton; Alcides, Jayme, Medeiros, Mituca y Luis Carlos.—Alfil.

OSASUNA 3; MUNSTER, 1

Pamplona, 15.—En el Estadio de San Juan se ha jugado un partido amistoso entre el Osasuna y el Munster. El Osasuna no tuvo dificultades para conseguir el tanteo de tres a uno a su favor. El primer tanto lo marcó Marañón en el primer tiempo. Ruiz consiguió los dos restantes en la segunda mitad. El arbitraje del señor de Luis, correcto.—Alfil.

VALENCIA, 1; VASCO DE GAMA, 1

Valencia, 15.—Alineaciones:

Valencia: Félix; Mestres, Quincoces, Sócrates; Piquer, Sendra; Maño, Tercero, Machado, Walter y Domínguez.

Vasco de Gama: Barbosa; Bibi, Darío, Laherte; Helio, Ortuño; Sabara, Rubens, Wilson Moreira, Livinho y Pinga.

Arbitró el Sr. López, con algunos errores.

El partido ha terminado con empate a pesar de haber dominado más el Valencia. El gol valencianista fué conseguido por medio de Machado, que se encontraba fuera de juego. El árbitro concedió el gol. Domínguez falló después otra ocasión de marcar.

En la segunda parte el dominio correspondió también, en mayor parte, al Valencia, en el que destacó Tercero, que ha tenido un buen debut. El Vasco de Gama se vió obligado a ceder numerosos saques de esquina. El gol brasileño lo consiguió Sabara faltando cinco minutos para terminar el partido.

El Vasco de Gama no ha superado la buena impresión que produjera en actuaciones anteriores. Se le vió bajo de juego, quizás por la ausencia de algunos de sus titulares.—Alfil.

POMPAS FUNEBRES
CRESPO
Casa fundada el año 1908
TELEFONOS de día, 1753 de noche, 2804
BECERRO DE BENGOA, NUM. 6

TROFEO "TERESA HERRERA"

Cuarenta y cinco mil espectadores presenciaron en Riazor el encuentro Flamengo-Nacional de Montevideo

Los uruguayos ganaron por 2-1, se adjudican la copa valorada en 100.000 pesetas

C. NACIONAL DE MONTEVIDEO, 2.
CLUB DE REGATAS FLAMENGO, 1

La Coruña, 15. — El Nacional de Montevideo, campeón del Uruguay, se ha adjudicado el XIII Trofeo Teresa Herrera, al vencer al Flamengo, del Brasil, por dos tantos a uno, en un encuentro presenciado por más de 45.000 espectadores que abarrotaron el estadio de Riazor.

El partido se organiza anualmente a beneficio de los hospitales coruñeses y se jugó en una tarde de tiempo magnífico. El trofeo de este año, elaborado en plata y oro con esmaltes, mide más de un metro de altura y está valorado en 100.000 pesetas.

Presenció el encuentro el capitán general de la región, con las autoridades civiles y militares y los cónsules de los dos países. Los equipos salieron al campo con banderas de sus respectivos países y la española, entre grandes ovaciones. Formados ante la presidencia, la banda municipal interpretó los himnos de Uruguay, Brasil y España. A las órdenes del colegiado español Sr. Ortiz de Mendivil, que hizo un arbitraje perfecto, los equipos se alinearon así:

Club de Regatas Flamengo: Fernando; Joubert, Milton, Jordán; Tomides, Dequinha; Baba, Uca, Enrique, Manoel y Alfredo.

Club Nacional de Montevideo; Taibo; Troche, Gómez, Di Sabio; Roque Fernández, Macías; Hector Núñez, Raúl Núñez, Julio Acosta, Hector Rodríguez y Guillermo Escalada.

El encuentro fué muy disputado, igualado y tuvo fases de emoción. Los dos conjuntos actuaron con gran compenetración y ligaron buen fútbol, pero en tono más bien frío, sobre todo en la primera parte. Después, el Nacional decidió la contienda a su favor, a pesar de que el marcador señalaba 1-0, en contra, porque puso mayor coraje e interés en la lucha. Ambos equipos tuvieron una nota común, el dominio del balón, pero los uruguayos hacen un juego con pases cortos, muchas veces en exceso, mientras que los brasileños desplazan más el balón e intentan el disparo a distancia.

En el primer tiempo, salvo los primeros minutos, la iniciativa, sin llegar nunca al dominio absoluto, correspondió más bien al Flamengo, aunque ambas porterías pasaron por momentos de apuros. A los 27 minutos, el interior derecho brasileño, Duca, disparó bien a puerta, rechazó el portero uruguayo y el mismo Duca volvió a rematar y consiguió el gol de su equipo. Con este tanteo terminó la primera parte.

En el segundo tiempo, el Nacional, salió con Romero en lugar de Acosta y Rubén González de defensa central, en lugar de Gómez. Se animó el juego en esta segunda fase por el interés de los uruguayos, que lograron dominar. A los 18 minutos, el extremo derecho del Nacional, en una bonita jugada, rematada con duro tiro, consiguió el empate a uno. A la media hora hubo un incidente ante la portería del Flamengo, en la que participaron todos los jugadores, pero el árbitro consiguió imponer su autoridad, sin mayores consecuencias. Prosiguió la presión uruguaya, con escapadas peligrosas de los brasileños, hasta que a los 25 minutos, el extremo izquierda del Nacional, Escalada, de un impresionante tiro a puerta desde lejos, estableció el 2-1, que había de ser definitivo. A los 42 minutos estuvo a punto de producirse el empate, pero un balón que iba a puerta, cuando el meta estaba batido, lo despejó oportunamente un defensa uruguayo. En esta segunda parte, los dos equipos introdujeron cambios en sus formaciones.

Terminado el partido, ambos conjuntos formaron ante la presidencia. El alcalde de La Coruña, Sr. Molina, y el vicepresidente de la Junta de Beneficencia, D. Justino Alvarez, organizador del partido, entregaron la monumental copa al capitán del Nacional, y medallas conmemorativas a los jugadores.—Alfil.

Resultados de los partidos de fútbol jugados el domingo

Madrid, 15. — Resultados de los encuentros oficiales de fútbol jugados en el día de hoy:

COPA DE S. E. EL GENERALISIMO, SEMIFINALES

At. de Bilbao-C. F. Barcelona 2-0
Real Madrid-Real Sociedad 4-1

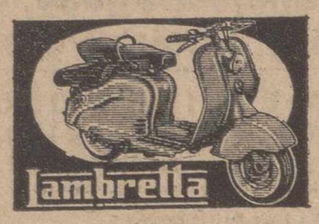

TERCERA DIVISION.—FASE CAMPEONES

Baracaldo-El Entrego 5-0
Lérida-Real Unión 2-0
Elche-Mallorca 4-2
Getafe-At. Almería 0-3

N. de la R.—Ascienden a Segunda División, Baracaldo, Elche y Almería.—Tendrán que desempatar para el otro equipo que asciende, Real Unión de Irún y Lérida.

FASE SUBCAMPEONES

Burgos-Orense 0-1
Castellón-Mirandés 4-1
Sans-Pueblo Seco 2-1
Manchego-Cartagenera 0-2

N. de la R.—Se han clasificado para promocionar con los de Segunda División, Orense, Sans y Cartagenera. Jugarán partido de desempate Castellón y Mirandés. Como se ve, el Burgos queda en Tercera División después de su derrota frente al Orense.

CAMPEONATO NACIONAL JUVENILES.—SEMIFINALES

Real Madrid-Alicante C. F. 1-2
Club Firestone-At. Madrid 1-1

CAMPEONATO NACIONAL AFICIONADOS.—SEMIFINALES

Peñarroya-U. D. Salamanca 3-3
Azkoyen, de Peralta-Junior, de Barcelona 3-0

N. de la R.—Es de destacar el buen resultado del Salamanca, al que casi puede considerársele ya como finalista. ¿Será el campeón nacional? Es muy posible y bien que nos alegraría, tanto por el equipo salmantino como por lo que representaría para el buen nombre de nuestro fútbol regional tan malparado, hasta ahora, en esta temporada.

PARTIDOS AMISTOSOS

Español-Bangú 0-3
Valencia-Vasco de Gama 1-1
Osasuna-Pressen Munster 3-1
Eldense-Lusitano 1-2

COPA TERESA HERRERA

Nacional (Montevideo) - Flamengo (Río Janeiro) 2-1

El Campeonato Mundial de fútbol

Se hundió estrepitosamente el equipo argentino que perdió, 6-1, frente a Checoslovaquia

Brasil, haciendo un "fútbol de artesanía", derrotó a Rusia por 2-0

Inglaterra consigue su tercer empate

Boraas, 15. — Con los resultados de hoy, la clasificación de los octavos de final del Campeonato Mundial, se establecen en la forma siguiente:

Primer Grupo:

CLASIFICACION

	J.	G.	E.	P.	F.	C.	P.
Alemania	3	1	2	0	7	5	4
Checoeslovaquia	3	1	1	1	8	4	3
Irlanda	3	1	1	1	4	5	3
Argentina	3	1	0	2	5	10	2

Segundo Grupo:

CLASIFICACION

	J.	G.	E.	P.	F.	C.	P.
Francia	3	2	0	1	11	7	4
Yugoeslavia	3	1	2	0	7	6	4
Paraguay	3	1	1	1	9	12	3
Escocia	3	0	1	2	4	6	1

Tercer Grupo:

CLASIFICACION

	J.	G.	E.	P.	F.	C.	P.
Suecia	3	2	1	0	5	1	5
Hungría	3	1	1	1	6	3	3
País de Gales	3	0	3	0	2	2	3
Méjico	3	0	1	2	1	8	1

Cuarto Grupo:

CLASIFICACION

	J.	G.	E.	P.	F.	C.	P.
Brasil	3	2	1	0	5	0	5
Rusia	3	1	1	1	4	4	3
Inglaterra	3	0	3	0	4	4	3
Austria	3	0	1	2	2	7	1

Francia y Yugoeslavia han empatado en puntos para el primer puesto del segundo grupo. El Comité organizador, de acuerdo con la Fifa, ha decidido, ya que están calificados ambos para los cuartos de final, que su clasificación se decida por el promedio de tantos, sin necesidad de desempatar, conforme a la regla general. Con esto, Francia ocupa el primer puesto por su mejor gcal average, de 0,405.—Alfil.

TERCER EMPATE INGLES

Boraas, 15. — Se ha disputado el encuentro de fútbol correspondiente al Campeonato del Mundo, entre Inglaterra y Austria, cuyo resultado ha sido el siguiente:

Inglaterra, 2; Austria, 2.

El primer tiempo terminó con 1-0 favorable a Austria.

Los goles fueron marcados por Koller, a los 16 minutos; Haynes, a los 56, Koerner, a los 71 y Keven, a los 74.

Alineaciones:

Inglaterra: Mc Donald; Whoe, Baks, Clamp; Wright, Slater; Douglas, Robson, Kevan, Haynes y Acourt.

Austria: Szanwald; Kollam, Svoboda, Hanappi; Hapel, Koller; Ernst Kozlicek, Paul Kozlicek, Bukez, Koerner y Senekowisch.

Es la tercera vez que empata Inglaterra en tres encuentros disputados.

Austria mereció el empate, porque Inglaterra, aunque jugó mejor, tuvo una pobre delantera, que no supo perforar la meta adversaria en varias ocasiones propicias que se le presentaron.

El tiro a puerta británico fué débil, sobre todo en el segundo tiempo.

Austria estuvo más acertada en el tiro que Inglaterra, pero gracias a las intervenciones del guardameta y defensas británicos, no pudo obtener la victoria el equipo austriaco.

Terminado el encuentro, el preparador del equipo inglés, Walter Winterbottom, declaró que su equipo le ha defraudado, por no haber conseguido los dos puntos necesarios para asegurarse el paso a los cuartos de final.—Alfil.

BRASIL JUGO UN FUTBOL «DE ARTESANIA»

Goeteborg, 15. — Brasil ha derrotado a Rusia por 2-0 en su encuentro del Campeonato Mundial de fútbol, pese a haberse alineado en el equipo soviético el formidable jugador Igor Netto. Los dos tantos brasileños fueron marcados por el delantero centro, Vava, que sustituyó a Mazzola.

Una hora antes de iniciarse el partido, el Estadio de Nya Ullevi se hallaba totalmente abarrotado de público.

Los goles fueron marcados uno en cada tiempo.

Brasil ha dado una verdadera lección de fútbol a los rusos, que quedaron totalmente sorprendidos por el juego desarrollado por Brasil.

En los primeros 15 minutos, los rusos jugaron a la defensiva, obligados por el ataque contrario. Netto tuvo que jugar retrasado para marcar al peligroso Didi.

A los dos minutos del encuentro, Vava marcó su gol, a pase de Didi.

El mismo jugador, marcaba a los 75 minutos también, por pase recibido de Didi.

El partido fué de claro dominio para Brasil. En el segundo tiempo los brasileños jugaron un fútbol de artesanía, con dominio absoluto del balón. Realizaron una serie de trucos con la pelota, que hizo levantarse al público de los asientos, unas veces para reír y otras para ovacionar a los jugadores.

Brasil hubiese podido marcar más tantos si en lugar de concentrarse en hacer juego de filigrana, hubiese optado por atacar y marcar.

Solamente Yachin, guardameta ruso, tuvo una actuación destacada y evitó a su equipo de una derrota más rotunda.

En la segunda parte, el juego duro, iniciado al empezar el partido, se hizo más frecuente.

Rusia se verá obligada a jugar contra Inglaterra, en partido de desempate y valedero para clasificarse en los cuartos de final.

A las órdenes del colegiado francés, Guige:

Rusia: Yachin; Kessarev, Kouznetsov, Voinov; Krighevsky, Tsarev; Alexander Ivanov, Valentin Ivanov, Simonien, Netto e Ilxin.

Brasil: Gilmar: De Sordi, Nilton Santos, Zito; Bellini, Orlando; Garrincha, Didi, Vava, Pele y Zagallo.—Alfil.

SUECIA NO ALINEO A CINCO DE SUS MEJORES HOMBRES

Estocolmo, 15. — Después del partido Suecia y País de Gales, Méjico o Hungría, en caso de victoria, pueden calificarse. Si el resultado del encuentro es empate, se califica el País de Gales.

El País de Gales tuvo suerte en conseguir el empate con Suecia, ya que los galeses no demostraron su clase internacional. Solamente se destacaron Allchurch y Charles. La defensa muy insegura.

Suecia no alineó a cinco de sus mejores hombres, para que éstos descansen ante los cuartos de final.

Suecia: Sensson; Bergmark, Axbom, Borjesson; Gustafsson, Parling; Berndtsson, Selmosson, Kallgren, Lofgren y Skoglund.

País de Gales: Kelsey, Williams, Hopkins, Sullivan; Mel Charle, Bowen; Bernon, Hewit, J. Charles, Allchurch y Jones.

Saca Suecia y durante el primer tiempo lleva la iniciativa, pero juegan-

Arbitró el encuentro el inglés Ellis.

Argentina, que confiaba ganar este partido, para repetir su victoria sobre los checos de hace dos años, se derrumbó al marcar su segundo tanto Checoeslovaquia.

Argentina, en realidad, ha sido un enemigo fácil para los checos, que jugaron a placer a lo largo del partido. El conjunto criollo fué una sombra del equipo que venció a Irlanda. El primer gol checo sorprendió completamente a Carrizio.

A los ocho minutos, Dvorak marcaba el primer gol.

Zikan volvió a marcar a los 17 minutos. Ambos goles tuvieron la misma factura. Carrizio se vió obligado a salir de su meta y los delanteros checos, desviaron el balón, con formidables pases, para que Dvorak y Zikan, marcasen.

A los 39 minutos, Zikan marcaba por segunda vez y el tercer tanto subía al marcador.

Terminó el primer tiempo sin que Argentina pudiese perforar la meta contraria.

Pero a los 65 minutos, Popluhar derribó a Avio y el árbitro castigó la falta con la pena máxima, por haber sido cometida dentro del área. Contatta convirtió el penalty en gol.

Los checos se crecieron y a los 58 minutos, Reuereisl marcaba el cuarto tanto, para repetir luego, a los 81 minutos. Un minuto más tarde, Hovorke marcaba el sexto y último gol.

Fué tal la rapidez de Checoeslovaquia, que los jugadores argentinos ni se dieron cuenta de lo que pasaba en el terreno de juego.

El propio preparador del equipo checo, Karel Kolsky, dijo al terminar el encuentro: «Nunca he visto a mis muchachos jugar tan bien como hoy. Ni tampoco lo habían visto los aficionados.—Alfil.

IRLANDA LOGRO UN EMPATE SOBRE ALEMANIA

Malmoe (Suecia), 15. — Ante 25.000 espectadores se ha disputado el encuentro de fútbol correspondiente al Campeonato Mundial, cuyo resultado ha sido el siguiente:

Alemania, 2 (Rahn, Seeler).

Irlanda, 2 (Mcparland).

Alineaciones:

Alemania: Herkenrath; Stollenwerk, Juskowiak; Eckel, Erhartd, Szymaniak; Rahn, Fritz Walter, Seeler, Schsefer y Klodt.

Irlanda: Gregg; Keith, Mcmichael; Danny Blanchflower, Cunningham, Peacock; Bingham, Cush, Casey, Mcilroy y Macparland.

Arbitró el encuentro el portugués Campos.

Comenzó el encuentro a todo tren y todo parecía indicar que Irlanda estaba dispuesta a conseguir la victoria, a toda costa.

El ataque alemán, aunque bueno, no estuvo a la altura de sus dos previos encuentros. Solamente Seeler y Rahn tuvieron una acertada actuación desde el comienzo. Sus internadas fueron peligrosísimas, y fueron, precisamente, los autores de los dos tantos.

El extremo izquierda irlandés, Mcparland, consiguió el primer tanto del encuentro a los 18 minutos. Bihgham pasó el balón a Mcparland sobre la puerta. El guardameta, Herkenrath, quiso despejar, pero no alcanzó la pelota y el delantero irlandés batió la meta alemana desde ocho metros.

A los 20 minutos, Rahn empataba para Alemania, a pase de Seeler, desde corta distancia.

El segundo gol de Irlanda se produjo a los 60 minutos, cuando en un saque de esquina, Mcparland impulsó el balón dentro de las mallas alemanas.

A los 79 minutos, Alemania empataba por mediación de Seeler, desde 20 metros de distancia, a pase de Schaefer.

Todo el partido se jugó con gran rapidez. En momentos, con dureza, pero sin malas intenciones. Muchos jugadores fueron atendidos en las bandas, pero no por lesiones graves.

Se destacó la defensa alemana, ya que la línea delantera irlandesa fué extraordinariamente rápida.

El segundo tiempo comenzó con un tremendo ataque irlandés, que siguió hasta el 60 minuto, sin que lograra batir la meta alemana. Finalmente, Mcparland lo consiguió. A partir del gol irlandés, los alemanes se crecieron y a los 66 minutos, fué marcado un gol que no concedió el árbitro, por hallarse fuera de juego Schaefer.

El conjunto alemán se limitó a jugar a la defensiva, ya que le bastaba con el empate para clasificarse.—Alfil.

NO FUERON ENEMIGOS LOS MEJICANOS PARA LOS HUNGAROS

Sandviken, 15. — Caían algunas gotas al iniciarse el partido Hungría-Méjico, de gran importancia para el Campeonato, puesto que del resultado dependía el que el vencedor pueda clasificarse para pasar a los cuartos de final, disputando al País de Gales tal derecho.

Hungría derrotó a Méjico por cuatro goles a cero, habiendo marcado los goles Tichy (dos), a los 19 minutos del primer tiempo y un minuto del segundo, y por Sandor, a los 53 minutos, y Bencsics, a los 68.

El primer tiempo terminó con el resultado de uno a cero.

Las alineaciones de los equipos, a las órdenes de Eriksson, de Finlandia, fueron las siguientes:

Hungría: Ilk; Matray, Sarosi; Szojka, Sipos, Kotasz; Budai, Bencsics, Hidegkuti, Tichy y Sandor.

Méjico: Carbajal; Del Muro, Gutiérrez; Cárdenas, Sepúlveda, Flores; Belmonte, Reyes, Blanco, González y Sesma.

Presenciaron el partido doce mil espectadores.

A lo largo de todo el encuentro, el dominio húngaro fué absoluto.

Méjico no jugó, ni bien ni con suerte, y en la primera parte, se lesionaron dos jugadores. Uno de ellos, Sepúlveda, tuvo que abandonar el terreno de juego, para no volver a jugar.

Del Muro, se lesionó al finalizar el primer tiempo, pero continuó jugando luego, aunque sin poder hacer nada.

Los húngaros demostraron perfecto control del balón y todo el partido se jugó en terreno mejicano.

Los húngaros se enfrentarán a Gales el martes, en partido de desempate.—Alfil.

FRANCIA (UN GOL DE KOPA), GANO A ESCOCIA

Cerebro, 15. — Francia 2 (Kopa, Fontaine).

Escocia, 1 (Baird).

El primer tiempo terminó con el resultado de dos a cero.

Alineaciones:

Escocia: Bill Brown; Caldow, Hewie; Turnbull, Evans, Mackay; Collins, Murray, Mudie, Baird e Imlach.

Francia: Abbes; Kaelbel, Lerond; Penverne, Jonquet, Marcel; Wiesnieski, Fontaine, Kopa, Piantoni y Vincent.

Kopa inició el marcador a los veinte minutos y Fontaine marcó a los 44.

El gol escocés se produjo a los 64 minutos del partido.

El gol de Kopa, a pase de Piantoni, fué magnífico, después de una buena combinación entre ambos jugadores, desmarcándose muy bien el delantero centro francés y jugador del Real Madrid.

El gol de Fontaine fué marcado desde doce metros.

Francia mereció la victoria, ya que dominó a lo largo de todo el encuentro. La delantera francesa bombardeó materialmente la meta defendida por Brown. Solamente Mudie y Collins fueron peligrosos, en algunas ocasiones. No obstante el tremendo ataque francés, la defensa escocesa jugó bien y evitó más goles. A la buena actuación de Francia, el resultado pudo ser empate a dos tantos, ya que a los 28 minutos el árbitro concedió un penalty, que tiró Mudie. El balón dió en el larguero y salió fuera.

El segundo tiempo se jugó a menos tren que el primero y Mudie volvió a fallar un gol seguro, solo frente a la meta francesa.

Un minuto más tarde, Fontaine, disparó potentemente y el balón rebotó en el larguero.

A los 23 minutos del segundo tiempo, Mudie volvió a fallar un gol seguro. Luego, Francia, se adueñó por completo de la situación y se inició de nuevo un gran tren. Tanto es así, que al terminar el partido, los 22 jugadores estaban totalmente agotados.

De nuevo fué Kopa el alma del equipo y se destacaron Piantoni y Fontaine.—Alfil.

EMPATARON TAMBIEN YUGOESLAVIA Y PARAGUAY

Eskilstuna, 15. — Ante 15.000 espectadores se ha celebrado el encuentro Yugoeslavia-Paraguay, que terminó con el siguiente resultado:

Yugoeslavia, 3 (Ognjanovic, Veselinovic, Rajkov).

Paraguay, 3 (Agüero, Romero, Parodi).

El primer tiempo terminó con el resultado favorable a Yugoeslavia por dos a uno.

Arbitró el checoeslovaco Maco.

Sabiendo que lo único que necesitaban para calificarse para los cuartos de final, era un empate, los yugoeslavos tuvieron mucho cuidado en mantener a raya a sus adversarios a lo largo del partido, evitando encontronazos cerca del área.

Por otra parte, Paraguay, tenía que ganar para calificarse y sus jugadores se lanzaron al ataque desde el primer momento.

Sin embargo, la defensa yugoeslava actuó firme y segura y evitó que su meta fuese perforada más de lo debido.

El encuentro fué entretenido, pero no pudo destacarse ningún bando, ya que, a lo largo del encuentro, se pudo comprobar que los dos equipos jugaban para evitar la victoria del contrario, sobre todo Yugoeslavia.

Paraguay quería aprovecharse de un momento para ganar, pero no se le presentó la ocasión, ya que los yugoeslavos no dejaron de marcar, hombre por hombre, a todos los jugadores paraguayos.—Alfil.

CALLE MAYOR, 113...
¿Y EL PAÑO QUE VD. MERECE...?
Pañerías CEBRIAN

SI SON CEBRIAN...
NO HAY ENGAÑOS... PUEDE VD. LLAMARLOS PAÑOS
Pañerías CEBRIAN

MOSAICO DEPORTIVO

El Juventud de Badalona, Campeón de España de baloncesto, al vencer al Real Madrid

Boxeo, ciclismo, gimnasia, atletismo y fútbol, en pocas líneas

EL JUVENTUD, DE BADALONA CAMPEON DE ESPAÑA DE BALONCESTO

Zaragoza, 15.—Contra lo que se pronosticaba, el Juventud de Badalona se ha proclamado campeón de la Copa del Generalísimo de Baloncesto al vencer al Real Madrid por 74-69, después de una prórroga de cinco minutos.

El tiempo reglamentario terminó con empate a 62, por lo que se concedió una prórroga de cinco minutos.

Al final, el presidente de la Federación, Sr. Querejeta, hizo entrega del trofeo a los vencedores y de la medalla al mérito deportivo al internacional Kucharski.

La clasificación final ha sido la siguiente:

1.—Juventud de Badalona. 2.—Real Madrid. 3.—Aismalibar. 4.—Orillo Verde. 5.—Hesperia. 6.—Aguilas de Bilbao. 7.—Club Natación de Tenerife, y 8.—Bazán.

Antes de este partido contendieron el Hesperia y el Aguilas, venciendo los primeros por 67 a 54.

Mañana se jugará el partido entre el Bazán y el Aguilas, para el Campeonato de Liga.—Alfil.

EL TROFEO «TERESA HERRERA» DE BALONCESTO DE LA S. F. DE MADRID

La Coruña, 15.—El equipo de la Sección Femenina de Madrid ha obtenido el VII Trofeo Teresa Herrera de Baloncesto, al vencer hoy, en el campo de la Plaza de María Pita, al equipo de la Sección Femenina de La Coruña, campeón de España, por 51-19.—Alfil.

COMBATE NULO DE GALIANA

Buenos Aires, 15.—El púgil español Galiana ha hecho combate nulo con el campeón argentino Jaime Ginés, en diez asaltos. Aunque la decisión fué unánime, el público la protestó inclinándose en favor del español.—Alfil.

EL ESPAÑOL CARDENAS PERDIO A LOS PUNTOS FRENTE AL FRANCES VALIGNAT

Casablanca, 15.—El peso gallo francés André Valignat ha vencido por puntos al español Juan Cárdenas ante tres mil espectadores, en pelea a diez asaltos. Cárdenas peleó a la contra.—Alfil.

RECORD MUNDIAL BATIDO

Berkeley (California), 15.—Glenn Davis ha conseguido un nuevo «récord» mundial de las 440 vardas (402,34 metros), al cubrir la distancia en 45" 7/10.

Supera el «récord» mundial que en esta misma pista estableció Herb Mckenley, de Jamaica, con 46", el 5 de junio de 1948.—Alfil.

KETELLER GANADOR DE LA QUINTA ETAPA DE LA VUELTA A SUIZA

Sierre (Suiza), 15.—D. Keteller ha ganado la quinta etapa de la Vuelta Ciclista a Suiza, sobre 200 kilómetros, Berna de Sierre, desde Berna, en 5-9-31, a un promedio de 39,190.

El alemán Junkermann pasa a ocupar el primer puesto de la general, arrebatándole el lugar al italiano De Filippis. Se clasifica segundo Catalano, de Italia; 3, Nencini, de Italia, y 4. Junkerman, mismo tiempo todos que el vencedor.

El pelotón, con De Filippis y Fornara, tardó 6 minutos más en llegar a la meta.

Después de la quinta etapa, los cinco primeros de la general son:

1.—Junkermann, de Alemania, 23-58-13.
2.—Keteller, de Bélgica, 23-59-14.
3.—Catalano, de Italia, 24-10.
4.—De Filippis, de Italia, 24-10-23.
5.—Fornara, de Italia, 24-10-57.—Alfil.

CAMPEONATO DE ESPAÑA DE GIMNASIA

Bilbao, 15.—Durante los días de ayer y hoy se han celebrado en el Frontón del Club Deportivo de esta capital los XVIII Campeonatos de España de Gimnasia por equipos regionales. Han participado 22 gimnastas pertenecientes a cinco Federaciones. La puntuación fué:

Caballo de saltos: 1.—Emilio Lecuona, Cataluña, 16,25 puntos.

Ejercicio suelo: 1.—Antonio Gómez, Castilla, 16,90 puntos.

Caballo de arcos: 1.—José María García Lomas, de Castilla, 16 puntos.

Paralelas: 1.—Emilio Lecuona, Cataluña, 17,10 puntos.

Anillas: 1.—Emilio Lecuona, Cataluña, 17,35 puntos.

Barra fija: 1.—Emilio Lecuona, Cataluña, 16,80 puntos.

Clasificación individual absoluta: 1.—Emilio Lecuona, Cataluña, 99,10 puntos. 2.—Antonio Sanchis, Cataluña, 87,60. 3.—José María Valvec, Cataluña, 84,20. 4.—Ernesto Bernis, Cataluña, 82,55. 5.—José Angel Leal, Castilla, 81,05, y 6.—José Monteagudo, Levante, 78,55 puntos.

Clasificación por equipos:

1.—Federación Catalana, 442,45 puntos.
2.—Federación Castellana, 378,65.
3.—Federación Levantina, 309,25.
4.—Federación Vasca, 165.
5.—Federación Aragonesa, 62,40.—Alfil.

ENCUENTRO INTERNACIONAL DE ATLETISMO EN LA CORUÑA

La Coruña, 15.—En la mañana de hoy se ha celebrado en el estadio de Riazor la segunda y última jornada del encuentro internacional de atletismo entre los equipos del Sporting Club de Lisboa y la selección coruñesa reforzada, para disputar el IV Trofeo Teresa Herrera, se lo adjudicó el equipo lusitano, por la clasificación final de 122 puntos contra 97. Los resultados técnicos de las pruebas celebradas hoy han sido los siguientes:

800 metros lisos:

1.—Regueiro, de La Coruña, en 1-57-4/10.
2.—Chaves, del Sporting, 1-58-4.
3.—Marqués, del Sporting, 1-58-4.

Martillo:

1.—Lorenzo, de La Coruña, 46'69 metros.
2.—Da Silva, del Sporting, 40-84.
3.—Rodolfo, de La Coruña, 39'39.

200 metros lisos:

1.—Asensio, de La Coruña, 22-7/10.
2.—Batista, del Sporting, 22-8.
3.—Torrado, de La Coruña, 23.

Triple salto:

1.—López, del Sporting, en 14'08 metros.
2.—Guillén I, de La Coruña, 13'54.
3.—Encarnasao, del Sporting, 13'02.

3.000 metros:

1.—Farre, del Sporting, en 8-38-2.
2.—Pérez, de La Coruña, 8-46-8.
3.—Santos, del Sporting, 8-50-2.

Relevos 4x400:

1.—Sporting, en 3-25-7/10.
2.—La Coruña, 3-25-8/10.

Al final de las pruebas, el vicepresidente de la Comisión Teresa Herrera, que ostentaba la representación del presidente de la Federación Nacional de Atletismo, entregó al capitán del equipo vencedor, Mancel Da Silva, la magnífica copa de plata.—Alfil.

AMISTOSOS

León, 15. — En partido de fútbol amistoso el Plus Ultra venció a la Cultural Leonesa por tres tantos a uno.—Alfil.

Albacete, 15.—En partido amistoso, de fútbol, el Levante y el Albacete empataron a cinco tantos.—Alfil.

EN PARTIDO AMISTOSO EL ATLETICO DE MADRID VENCE AL OVIEDO POR 2-1

Oviedo, 15.—En Buenavista se ha jugado un partido amistoso de fútbol entre el Atlético de Madrid y el Oviedo, asistiendo mucha concurrencia.

En la primera parte, los madrileños alinearon a Pazos; Verde, Rionda, Chuzo; Arés, Herrera; Miguel, Vallejo, Agustín, Antonio Collar y Enrique Collar.

Los del Oviedo se alinearon así: Caldentey; Toni, Alarcón, Laurín; Sánchez, Ferrer; Alvarez, Xirau, Massey, Artabe y Chus Herrera.

Dominaron más los madrileños en la primera parte aunque el Oviedo realizó también un juego vistoso, poco eficaz. Terminó este período 2-0 a favor de los madrileños, logrados por Vallejo y Antonio Collar.

En la segunda parte hubo cambios en ambos conjuntos y marcó el único tanto de esta tanda Massey. Arbitró el ovetense García Cayado.—Alfil.

ELDENSE, 1; LUSITANO GINMASIO, 2

Elda, 15.—Se ha disputado el segundo encuentro de los concertados entre los dos equipos, adjudicándose el trofeo donado por la Junta General de Comparsas de Moros y Cristianos el conjunto portugués, que venció la pasada semana en su terreno por tres a dos.

A las órdenes del colegiado alicantino señor Lorens, que tuvo una actuación acertada, los equipos formaron así:

Eldense: Castaños; Navarro, Andrés, Marco; García Bao, Uvan; Marqués, Manso, Nicieza, Grande y Fustero.

Lusitano Gimnasio Club: Vital; Teotonio, Paixon, Falo; Polido, Vicent; Piñeiro, Mariano, Carezza, Bathalla, José Pedro.

A los seis minutos de la primera parte marcan los del Lusitano por mediación de José Pedro, el primer tanto. A los 28 minutos se produce el empate, obra de Nicieza, al rematar de cabeza un córner sacado por Fustero. Con empate a un gol se llegó al descanso.

En la continuación, a los 24 minutos, Piñeiro, de fuerte tiro, estableció el dos a uno que había de ser definitivo.

Al finalizar el partido y entre grandes aplausos, se hizo entrega al capitán del equipo lusitano del trofeo.—Alfil.

NUEVOS RECORDS NACIONALES

Barcelona, 15. — Miguel Navarro, del R. C. D. Español, ha batido los récords nacionales de la hora y 20 kilómetros de atletismo, al lograr los tiempos de 18 kilómetros, 220 metros y 48 céntimetros en la hora y en los 20 kilómetros, una hora, cinco minutos, 58 segundos, ocho décimas.

El campeón de España de marathon ha conseguido estas marcas esta tarde en el estadio de Montjuich después de las pruebas de los Campeonatos Generales de Cataluña de atletismo en pista.—Alfil.

EL GERONA VENCIO AL SETE POR 3-2

Gerona, 15.—Anoche ha sido inaugurada en el estadio de Vista Alegre la temporada de partidos nocturnos, disputándose un encuentro internacional entre el primer equipo del Sete, de la Segunda División francesa, y el Gerona. Venció este último por tres a dos.—Alfil.

VD. TIENE LO QUE QUERIA
BUEN PAÑO Y SASTRERIA EN
Pañerías CEBRIAN

VESTIR BIEN... COSA FACIL
SI
Pañerías CEBRIAN
SE LO HACE

Caballero: Su abrigo, trinchera o gabardina
CASA MARTIN
Mayor, 86. — Teléfono, 1196
PALENCIA

MUDANZAS ARRIBAS
Nuevo Auto-capitoné
Plaza Mayor, 5. — Teléfono 2988
VALLADOLID

El Licor preferido
"CACAO VARELA"

Deléitese con un buen libro
Pida las últimas novedades a
I. G. DIARIO - DIA
Mayor, 147 - PALENCIA

M.C.D.2022

Nuevo triunfo de Porfirio Vallejera

"Mandó" y ganó, en la carrera ciclista de Monzón

Jesús de la Peña fué segundo y Granados el tercero

Otra prueba ciclista. Otro triunfo de Porfirio Vallejera. Es la tónica de la temporada: un cuidado calendario —repleto de carreras— y el éxito continuado del de Villalobón. Todo con una mira clara: la Vuelta.

El domingo la carrera tuvo entrada y salida en Monzón. Eran las fiestas patronales y en la vecina localidad han preparado un nutrido programa deportivo. No podía faltar —aun cuando allí no haya ahora corredores— el ciclismo, porque en toda la provincia —obra y gracia del Frente de Juventudes y Educación y Descanso— atrae la atención de las

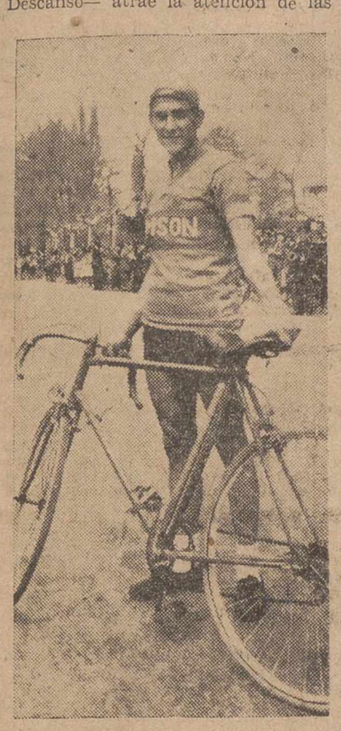

PORFIRIO VALLEJERA

masas. El ciclismo es popular. Y allí a Monzón buscando la popularidad se marcharon todos, o casi todos— luego explicaremos «una» ausencia— esos chavales que en esta temporada nos van abriendo el optimismo para el futuro de este deporte.

LO QUE FUE LA PRUEBA

La carrera con quince alineados en la salida no tuvo más historia que un final «de leña», cuando precisamente el vencedor —Vallejera— creyó que había llegado el momento de atacar.

De salida —a las once y diez— surgió Vallejera tirando muy fuerte. La consiguiente fila india, pero nada más. La serpiente no rompió sus anillos y todos respondieron al tirón. Vuelta la calma salieron Pedroche y Granados, que llegaron a adquirir una ventaja de cien metros, antes de llegar a Piña, pero pronto fueron absorbidos y entonces una calma chicha, se produjo en el restante pelotón que rodaba lento bajo un sol ardiente. Vallejera y —¿su gregario?— Jesús de la Peña, anulan los pocos intentos y sin la debida decisión que van surgiendo en el grupo. Cerca de Santoyo pincha Arconada, repara rápido y vuelve a reventar el tubular. Aquí un gesto deportivo, pedimos un nuevo tubo para que pueda seguir y Granados sin titubear se desprende del que lleva en previsión.

Cerca de Astudillo. Lozano intenta la fuga, pero un motorista le confunde de carretera y es «cazado» antes de lo previsto. Cuando andamos por el monte de Espinosilla pincha José Luis Riesgo y Lozano le espera, ambos después emprenden la caza y dejan atrás al veterano —y siempre joven— Pedroche que no tiene su día y al fin se vería obligado a abandonar.

José Sanz logra fugarse y con ventaja incia la escalada del monte de Valdespina. Aquí se rompe la monotonía. El fugado pedalea con fuerza y pasa por la cima destacado adjudicándose una prima de unos aficionados, detrás marcha Vallejera y a su rueda José de los Mozos. El descenso se hace a tumba abierta y Vallejera despega a De los Mozos, lanzándose como los buenos. Al final de la cuesta, ya con Amusco a la vista —muchas chicas guapas aplauden el paso de los ciclistas— Vallejera da alcance a Sanz y le rebasa. Con una potencia extraordinaria se marcha hacia la meta y atrás hay caza para De los Mozos, formándose un pequeño grupo.

La llegada a Monzón se hizo así:

1.—Porfirio Vallejera, en 2-6-9.
2.—Jesús de la Peña, 2-7-51.
3.—José María Granados.
4.—Antonio San Martín.
5.—José de los Mozos.
6.—Julio Martínez, todos en el mismo tiempo que Jesús de la Peña.
7.—José Sanz, 2-8-05.
8.—José Luis Rodríguez 2-8-23.
9.—Víctor Lozano, 2-9-49.
10.—J. Luis Riesgo, mismo tiempo.
11.—Teodoro León, mismo tiempo.
12.—Luis García, 2-9-59.
13.—Juan Arconada, 2-13-00.
14.—Martín Riesgo, 2-17-42.

Mucho público y con orden, presenció la llegada. Aplaudió a Vallejera y se entusiasmó en el sprint del grupo que le siguió donde se impuso Jesús de la Peña en un «demarrage» largo.

El alcalde don Feliciano del Val, con el concejal de deportes, don Jesús Gutiérrez y el delegado comarcal de Juventudes, don José Jiménez, entregaron los premios a los primeros clasificados.

AUSENCIA

La ausencia a que nos referíamos es el ganador de la Vuelta del año pasado: Antonio Moras. Hablamos con él en el mismo Monzón y —le creemos sincero— nos aseguró que una lesión le ha obligado a un descanso forzoso, pero que está dispuesto a lograr una preparación y buscar —en próximas pruebas— su selección para el equipo palentino que vaya a la Vuelta. De todo esto hablaremos en un próximo comentario

OTRAS PRUEBAS DEPORTIVAS

Monzón ha celebrado estos días, con motivo de las fiestas patronales de San Antonio otras pruebas deportivas.

En fútbol, Monzón ganó a la Primera Piedra, por 4-1.

En balonmano también los de Monzón se apuntaron la victoria frente al mismo equipo por 9-5.

Hubo también campo a través siendo los primeros Guillermo Mancho, Leandro Ortega y Agustín Sancho.

Hay que añadir además una «olimpiada infantil» y una gymkana motorista. ¿Hay quién dé más? Buen ejemplo, amigos de Monzón.—Y.

La Vuelta y la "campaña del duro"

Hemos recibido nuevos donativos para la Vuelta Ciclista a Palencia. La «campaña del duro», feliz idea de un aficionado, se va imponiendo. Mañana daremos nuevos detalles y es fácil que haya que empezar «de verdad» con ello. Duro con el duro.

Atletismo en el Campo de la Juventud

Se celebraron en la mañana del domingo unas pruebas de atletismo en el Campo de la Juventud. La participación fué escasa y los registros logrados, nada brillantes. Sin duda pudo el calor. Pero, amigos, hay que animarse.

En 1.500 metros lisos, venció Cayo Lozano en 4'45", seguido de Ricardo Eleno.

Angel de Uña ganó en 11"8-10 los cien metros, con Infesta y Corcuera, clasificados a continuación en 12 segundos ambos.

Un equipo formado por Uña, Corcuera, Noriega e Infesta hizo los relevos 4 por 100 en 48" 5-10.

Santiago de la Cuesta, en longitud salto 5'75 metros y en altura venció Jesús González sobre 1'55 metros, con la misma altura salvada por Santi de la Cuesta.

«Volad», la revista de las muchachas inteligentes. «Volad», la mejor revista española que se publica para muchachas.

LA JORNADA TAURINA

En la última de Feria de Algeciras triunfaron los tres espadas, Antonio Ordóñez, Gregorio Sánchez y Chamaco cortando seis orejas

En Palma de Mallorca, Julio Aparicio cortó los máximos trofeos en uno de sus toros y Joaquín Bernadó triunfó ante sus paisanos

Los ex-matadores de toros "Parrita" y Rafael Mariscal reaparecen como novilleros

CORRIDAS

CESAR GIRON SE DESPIDE, POR AHORA, DE LA AFICION VENEZOLANA

Caracas, 15.—El diestro venezolano César Girón, que hoy toreará en la plaza de Macaray, ha manifestado que esta será su última corrida en Venezuela y que, después de cumplir sus compromisos taurinos en España y Francia, contraerá matrimonio.

El hermano de César Girón, Rafael, que ha llegado procedente de Madrid, formará cartel con Joselito Torres y Diamante Negro en una corrida de ocho toros en la que, como se ha dicho, César se despedirá, por ahora, de la afición venezolana.—Efe.

A BENEFICIO DE LA FAMILIA DE "EL ZORRO"

Barcelona, 15.—El próximo domingo se celebrará en la Plaza Monumental de Barcelona, un festival taurino a favor de la familia del infortunado novillero "El Zorro", muerto en esta plaza.

Se lidiarán novillos del Conde de Mayalde para dos Angel Peralta, en rejoneo, y en lidia ordinaria, José Luis Vázquez, Andaluz, Julio Aparicio, Bernadó, Chamaco y Murillo.—Cifra.

BERNADO CORTA DOS OREJAS

Barcelona, 15.—Plaza Monumental, Un toro de Hijos de Pablo Romero y seis de Hermanos Juan José Ramos Matías, de Salamanca.

Angel Peralta fué ovacionado constantemente durante su actuación. Dos rejones de muerte y, pie a tierra, terminó de un pinchazo, media y descabello. (Ovación y salida al tercio).

Los seis toros de lidia ordinaria estuvieron bien presentados, mansurrones los cinco primeros y bravucón el último.

Rafael Ortega oye la música y es ovacionado durante la lidia de su primero. Mata de cuatro pinchazos y estocada. (Ovación). A su segundo después de realizar una faena torera mata de dos pinchazos y media. (Palmas).

Fermín Murillo es ovacionado y oye la música. Faena variada para cuatro pinchazos, estocada y descabello. (Ovación y vuelta). Al que cierra plaza faena temeraria para dos pinchazos, otro hondo, un metisaca y descabello. (Cvación).—Cifra.

TRIUNFO DE APARICIO EN PALMA DE MALLORCA

Palma de Mallorca, 15.—Un toro de Alicio Tabernero, difícil y seis de José Benítez Ubero, desiguales.

El rejoneador Salvador Guardiola fué ovacionado al clavar los rejones. Tres intentos de muerte y el sobresaliente acaba con el toro de estocada y descabello. (Aplausos).

Julio Aparicio, en su primero faena artística que no logra acallar el descontento del público por la labor de un picador. Una estocada ladeada. (Pitos). En su segundo faena inmensa y de dominio. Mata de una gran estocada. (Dos orejas, rabo y dos vueltas al ruedo).

Manolo Vázquez, en su primero faena pinturera para un pinchazo y una estocada y dos descabellos. (Ovación y vuelta al ruedo). Su segundo toro es condenado a banderillas negras. Torea con valentía y mata de una estocada y dos descabellos. (Ovación y vuelta al ruedo).

Abelardo Vergara, valiente en su primero. Estocada. (Una oreja y vuelta al ruedo). Al que cierra plaza le hace una gran faena de muleta. Dos pinchazos sin soltar y una buena estocada. (Ovación y vuelta al ruedo).

Los tres diestros son paseados a hombros.—Cifra.

LA ULTIMA DE FERIA EN ALGECIRAS QUE FUE TRIUNFAL PARA LOS TRES ESPADAS

Algeciras, 15.—Cuarta y última de feria. seis toros del Conde de la Corte que resultaron bravos en general.

Antonio Ordóñez, es ovacionado al lancear. Faena con pases de todas las marcas para un pinchazo y media estocada. (Gran ovación, petición de oreja y vuelta al ruedo). En su segundo inmenso en verónicas. Faena torera y artística. Dos pinchazos y media. (Clamorosa ovación, dos orejas y dos vueltas al ruedo).

Gregorio Sánchez, cinco verónicas que se ovacionan en su primer toro. Con la muleta faena valiente y torera. Media y descabello. (Gran ovación y saludos). En su segundo pases de todas las marcas al son de la música. Una estocada. (Gran ovación, dos orejas y dos vueltas al ruedo).

Chamaco, lancea entre ovaciones. Faena muy valiente con pases de todas las marcas. Pinchazo y estocada. (Ovación y salida a los medios). En el último extraordinaria faena de muleta, metido entre los pitones. Una estocada y descabello. (Dos orejas y vuelta al ruedo).

Los tres espadas salieron a hombros.

Durante la lidia del sexto toro ingresó en la enfermería el monosabio José Caballero que sufre herida por asta de toro en el tercio superior del muslo izquierdo, trayectoria ascendente, de 14 centímetros de profundidad que resbala sobre el izquierdo y deseca músculos glúteos. Pronóstico menos grave.—Cifra.

EL CARTEL DE LA CORRIDA DE PRENSA

Madrid, 16. — Definitivamente ha quedado ultimado el cartel de la Corrida de la Prensa, que se celebrará el jueves día 3 de julio. Actuarán en dicha corrida los diestros Antonio Bienvenida, que reaparecerá en Madrid después de su grave cogida durante la Feria de San Isidro. Antonio Ordóñez y Antonio Borrero «Chamaco», con toros de don Antonio Pérez, de San Fernando.—Cifra.

NOVILLADAS

EN LA MONUMENTAL DE MADRID

Madrid, 15. — Plaza Monumental. Cinco novillos de Lucio Muriel Sánchez, bien presentados, inciertos y con genio, y uno —el cuarto— de Jaral de la Mira, resentido de las manos y sin fuerza, para Luis Parra "Parrita", que renunció a la alternativa, Mondeño y Chicuelo III, de Albacete, nuevo. Casi lleno.

Parrita, ovación, petición de oreja y vuelta, en el primero, y aplausos en el segundo.

Mondeño, ovación, petición de oreja y vuelta en el primero, y aplausos en el otro.

Chicuelo III, ovación en el primero, y aplausos en el que cerró plaza —Cifra.

COGIDA DE LUGUILLANO EN VISTA ALEGRE

Madrid, 15. — Plaza de Vista Alegre. Novillos de Juan José Cruz Sepúlveda, manejables, para Juan Espejo, Clemente Castro "Luguillano" y Antonio Codeseda, nuevo.

Juan Espejo fué aplaudido en el primero, ovacionado en el segundo y dió la vuelta al ruedo en el que mató por cogida de Luguillano.

Luguillano fué cogido por el primero, del que le concedieron una oreja, que le pasaron a la enfermería.

Antonio Codeseda, ovación, una oreja y vuelta en el primero, y ovación y vuelta a hombros en el que cerró plaza.

Luguillano tiene puntazo corrido en hipocondrio izquierdo, con hematoma consecutivo, de pronóstico reservado.—Cifra.

EN VALLADOLID

Valladolid, 15.— Novillos de Manuel Sánchez Galache, buenos y terciados.

Andrés Hernando, ovación y vuelta en sus dos novillos.

Adolfo Aparicio, silencio en su primero, y aplausos en el otro.

Antonio de Jesús, fué ovacionado y dió la vuelta al anillo en su primero. En el que cerró plaza, oreja, gran ovación y vuelta, siendo despedido con fuertes aplausos.—Cifra.

EN VALENCIA

Valencia, 15.—Seis novillos de Ignacio Sánchez que resultaron mansos.

José Gómez Cabañero, silencio en su primero, y ovación, una oreja y vuelta al ruedo, con salida al tercio en su segundo.

Antonio González, en su primero, silencio. En su segundo, ovación. En este toro fué cogido Cabañero al hacer un quite.

Antonio Cobijano, ovación, una oreja y dos vueltas, en su primero. En el que cierra plaza, ovación, petición de oreja y salida a hombros. En los dos toros oyó la música.

Cabañero fué asistido de diversas heridas y contusiones de carácter leve.—Cifra.

EN CACERES

Cáceres, 15.—Novillos del marqués de Liedena, manejables.

Ramón Benítez, de Granada, en el primero ovación, y en el segundo ovación y vuelta.

Currito, una oreja y vuelta en su primero, y las dos orejas y el rabo y vuelta en el último. Salió a hombros.—Cifra.

EN GRANADA

Granada, 15.—Quinta de feria. Novillos de Belmonte, nobles y manejables.

Peralta es ovacionado durante su actuación que fué excelente. Al final de ella es ovacionado, concediéndosele una oreja con vuelta y salida al tercio. El novillo es aplaudido en el arrastre.

Rafael Mariscal, en su primero, ovación, oreja, vuelta al ruedo y salida a los medios. En su segundo, escucha muchas palmas.

Trincheira, en su primero, ovación, dos orejas, vuelta y salida. En su segundo, ovación, dos orejas, rabo, dos vueltas y salida.

Alfonso Ordóñez, palmas en su primero y palmitas en el que cierra plaza.

Trincheira y Peralta salieron a hombros.—Cifra.

EN PUERTOLLANO

Puertollano, 15.—Seis novillos de Vázquez de Troya, de San Roque (Cádiz), grandes, bravos y con poder.

Francisco Rodrigo, ovación clamorosa, una oreja y vuelta al redondel en su primero. En el otro es ovacionado.

Luis Alviz, ovación en su primero, y ovación grande, una oreja y vuelta al ruedo en su segundo.

Fernando Zabarza, en su primero ovación enorme, dos orejas, rabo y dos vueltas al anillo y el delirio. En el último es ovacionado.

Los tres diestros son paseados a hombros por el ruedo.—Cifra.

EN HUELVA

Huelva, -5.—Novillos de Hidalgo Martín, de Sevilla, pequeños y difíciles. Todos fueron pitados en el arrastre.

Manuel Morales "Titín", fué aplaudido en su primero. En su segundo volvió a oír aplausos.

Manolo Puga, en su primero, dos orejas, rabo y vuelta. En el quinto de la tarde, vuelta al ruedo.

Antonio Muñoz, oyó un aviso en su primer enemigo. En el último, ovación, una oreja y salida a hombros, en unión de Puga.—Cifra.

EN ZARAGOZA

Zaragoza, 15. — Seis novillos de García Fonseca, pitados en el arrastre.

Juan Jiménez "El Trianero", silencio en su primero, y ovación, petición de oreja y vuelta en el otro.

Antonio Mahillo, en su primero ovación, una oreja y vuelta. En el segundo fué aplaudido. Durante la lidia de este toro fué cogido el portugués José Julio, que pasó a la enfermería.

José Julio, en el único que mató, fué ovacionado y se le concedió una oreja, dando la vuelta al ruedo. El que cerró plaza fué lidiado por "El Trianero".

José Julio fué asistido en la enfermería de un puntazo en el tercio inferior del muslo izquierdo con cuatro centímetros de extensión y doce de profundidad. Pronóstico reservado.—Cifra.

EN LOGROÑO

Logroño, 15.—Novillos de Antonio y Carlos Urquijo de Federico, bien presentados. El primero bravo y, como el quinto y el sexto, fueron aplaudidos en el arrastre. El sustituto de Carlos Núñez, lidiado en cuarto lugar, manso y peligroso.

Miguel Mateo "Miguelín", ovación, dos orejas, rabo y vuelta, en su primero. En el otro escuchó aplausos y algunos pitos.

Diego Puerta, ovación, una oreja y vuelta en cada uno de sus dos novillos. El segundo novillo de estos dos es aplaudido en el arrastre y el mayoral saluda desde el tercio.

Julio Romero escuchó aplausos en sus dos enemigos. El último novillo fué aplaudido en el arrastre.—Cifra.

EN CORDOBA

Córdoba, 15. — Novillos de doña María Fonseca, que dieron buen juego.

Josechu Pérez de Mendoza, aplaudido en rejones y banderillas. Ovación y vuelta.

"Chiquilín", ovación, dos orejas y vuelta en su primero. En el otro, silencio.

"Sanluqueño", en su primero fué ovacionado. En el segundo, ovación, petición de oreja y vuelta.

Pedrín Castro, fué aplaudido en su primero, y oyó pitos en el que cerró plaza.—Cifra.

EN SEVILLA

Sevilla, 15.—Seis novillos de Felipe Bartolomé y Joaquín Buendía, de buena presencia. A excepción de los dos primeros, los restantes fueron aplaudidos en el arrastre.

Manolo Segura, ovación en su primero y silencio en el otro.

Emilio Redondo, aplausos en su primero, y gran ovación, saludando desde el tercio, en el otro.

Pepe Alvarez, ovación y vuelta en su primero. Una oreja, vuelta al ruedo y salida a hombros de la plaza, en el otro.—Cifra.

EN CARTAGENA

Cartagena, 15.—Novillos de Moreno Santamaría, bravucones y de mucho poder. Uno para el rejoneador don Mario Ronda, que oyó pitos.

Antonio Palacios, ovación, vuelta y salida en su primero. En el otro es ovacionado.

Tomás Sánchez, Jiménez, ovación grande, dos orejas, rabo, dos vueltas y salida a los medios en su primero. En el otro, ovación.

Santiago Dos Santos, silencio en su primero. Al último toro se le rompe una pata y es retirado.—Cifra.

EN EL TIEMBLO (AVILA)

El Tiemblo (Avila), 15.—Seis novillos de Lorenza Cortés, de San Agustín de Guadalix, mansos, especialmente los dos últimos.

El rejoneador Carlos San Segundo, con un desconocimiento completo se limitó a corretear por la plaza, sin conseguir clavar ningún rejón. Al fin, después de pinchar más de veinte veces, el novillo se acostó y acabó con él el puntillero. (Pitos prolongados).

Pedro Santa María, aplausos en su primero y dos orejas, rabo, vuelta en el otro.

Emilio Barrios "El Civil", ovación, dos orejas, rabo y dos vueltas en su primero. En el último, aplausos.

Los dos novilleros fueron sacados a hombros.—Cifra.

IMPRESION GENERAL

Tres corridas y una larga serie de novilladas llenaron la jornada taurina del domingo. De las corridas destaca, por su brillante resultado artístico, la celebrada en Algeciras, como última de Feria. El Conde de la Corte —espejo de criadores de reses bravas— envió a esta plaza seis bravísimos «bureles» con casta de la buena y los tres espadas pudieron lucirse a placer. Como los espadas eran nada menos que Antonio Ordóñez —«yo soy el arte»— Gregorio Sánchez y «Chamaco», no desaprovecharon la excelente materia prima y bordaron preciosas faenas que entusiasmaron al público. Cortaron todos los diestros orejas por duplicado y al final de la corrida se los llevaron a los tres a hombros. ¡Suerte de los algecireños!...

En Barcelona, Joaquín Bernadó cortó dos orejas ante el tribunal de sus paisanos. Bernadó es torero que si se decidiese a «pasar la raya», podría repetir este triunfo muchas tardes. Y en Palma de Mallorca, el joven maestro Julio Aparicio dió una de cal y otra de arena, oyendo pitos y cortando los máximos trofeos en su primero y segundo toros, respectivamente. También aquí el catalán-albaceteño Vergara, se llevó un apéndice auricular.

De la larga serie de novilladas podemos destacar la vuelta como novilleros, de Parrita —que reapareció en esta categoría en la «Monumental» madrileña— y de Rafael Mariscal, que después de renunciar a la alternativa, quiere empezar de nuevo para abrirse paso como primera figura. ¡Todo es posible en Granada! Y por ello sus paisanos le otorgaron, para empezar, una orejita.

Ahí al lado, en Valladolid, también hubo una novillada a la que acudió poco público. ¿Qué le pasa a la afición vallisoletana?... Los escasos espectadores se divirtieron a medias, pues solo Antonio de Jesús —al que llaman el «deón de Salamanca»— cortó una oreja y el segoviano Andrés Hernando demostró su buena clase de torero.

Y en Logroño, el sevillano Diego Puerta —que sigue embalado hacia la cumbre de la torería— sumó otra oreja a su haber, aunque esta tarde le superó «Miguelín», que cortó dos y el rabo.

De percances hubo que lamentar el de «Luguillano», en «Vista Alegre», que triunfó a costa de una cornada. Ese es el precio de la gloria que pagan los toreros valientes.—ALAMARES.

GUIA MEDICA

S. PAJARES GARCIA
Médico Jefe de los Servicios Provinciales de Puericultura, por oposición
Consulta de Puericultura y Enfermedades de los niños
RAYOS X
Calvo Sotelo, (Jardinillos), 3, 1.º dcha.
Horas: de 12 a 2 Teléfono. 1658

V. ALONSO ROJO
CIRUGIA - PARTOS - MATRIZ
Plaza Abilio Calderón, 1, segundo

RAFAEL M. ALMEIDA
Médico-Jefe del Hospital Provincial por oposición
RAYOS X
Horas de consulta: de 11 a 1
Mayor Pral., 254, 1.º, Izda. Tel. 1563

SANTIAGO MORO
MEDICO - PUERICULTOR
Médico ex interno de la Casa Salud Valdecilla
ESPECIALISTA EN NIÑOS
RAYOS X
Consulta de 11 a 2 y de 4 a 6
Mayor Pral., 116, 2.º. Telf., 1451

JOSE HERRANZ
MEDICO DENTISTA
Burgos, 23

José M.ª Martín Barbán
SUSPENDE SU CONSULTA

J. GARCIA-PUENTE LLAMAS
Médico ex-interno de la Casa Salud Valdecilla
PULMON Y CORAZON
RAYOS X, ELECTROCARDIOGRAFIA, BRONCOGRAFIAS. EXPLORACIONES BRONQUIALES
República Argentina, 4, entresuelo
Consulta, de 12 a 2 y de 4 a 6. Teléfono 3006

E. ROBLES *José Antonio, 47, 1.º (Salón, de once a una y media. Tlf. 1412*
ENFERMEDADES DE LA PIEL
Cáncer. Tumores. Ulceras. SIFILIS VENEREAS
ENFERMEDADES DE LAS VIAS URINARIAS Y GENITALES
Electroterapia. (Diatermia, onda corta. Electrocoagulación. Rayos U. Corrientes, etc.). Nieve carbónica. Análisis.

D. DACIO CRESPO H. DE MEDINA
JEFE DE LOS SERVICIOS DE CIRUGIA DEL HOSPITAL PROVINCIAL POR OPOSICION
Consulta de 12 a 2 y de 4 a 6
Teniente Velasco, 1 (detrás de la iglesia de San Lázaro).—Telf. 1456
Operaciones y Urgencias: Clínica San Bernabé. Telf. 2100

PROF. DR. CESAR FERNANDEZ-RUIZ
CIRUGIA DE LA MUJER. — PARTOS
Profesor de Ginecología de la Facultad de Medicina
Jefe de la Maternidad — Maternólogo del Estado
CONSULTA DIARIA, de 12 a 3
Mayor Principal, 33. Teléfono 1533
Operaciones y partos: Clínica "San Bernabé"
Palencia

J. DURANTEZ CAMINERO
MEDICO-OCULISTA
del Servicio Oftalmología del Hospital Provincial de Madrid
Consulta en D. Sancho, 10
(Edificio Banco Español de Crédito)

C. RODRIGUEZ PASCUAL
Director del Dispensario Oficial Dermatológico y Antivenéreo (por oposición
ENFERMEDADES DE LA PIEL
Ulceras de pierna - Varices - Hemorroides - Enfermedades ano-rectales
Consulta de doce a dos V. Calderón, 7 Teléfono, 2106

J. M. MIGUEL MARCOS
CORAZON VASOS PULMON
Médico de Casas de Socorro y Hospitales Municipales, de la Marina Civil y de A. P. D. por oposición
Diplomado en Tisiología, Sanidad y Geriatría
Ex-asistente a los Servicios de Cardiología del Instituto Nacional de Cardiología, del Instituto de Patología Médica del Dr. Marañón y de la Casa de Salud Valdecilla
Ex-Becario de la Lucha Nacional Antituberculosa
RAYOS X ELECTROCARDIOGRAFIA BRONCOSCOPIAS
Consulta de 11 a 1 y de 4 a 6 Don Sancho, 10

Los toreros para San Antolín

Se expenderán "tickets" para las corridas de ferias

La empresa de nuestra plaza de toros ha atendido los requerimientos que —haciéndonos eco de una gran parte de aficionados modestos— lanzamos desde estas columnas para que se expendiesen «tickets» canjeables por abonos para las corridas de Ferias.

Ya se han fijado en los establecimientos públicos los carteles anunciadores de esta modalidad que tanto éxito ha tenido en otras poblaciones. Todos los días se abrirá al público la taquilla de la plaza para despachar «tickets» de 10 y 25 pesetas que serán canjeables en su día por abonos.

Con ello se dan facilidades a los «económicamente débiles». Este acuerdo de la empresa nos parece plausible y creemos que ha de tener muy buena acogida, máxime cuando se anticipan los nombres de los diestros que figurarán en las combinaciones de las tres corridas de Ferias.

Estos son, nada menos, que Antonio Ordóñez, «Chamaco», Gregorio Sánchez, Marcos de Celis, Curro Girón, Antonio Bienvenida, Manolo Vázquez, César Girón, Luis Segura, Jaime Ostos y Solanito.

O sea, que están todos los que son y son todos los que están: la plana mayor de la torería andante y con la añadidura del gran centauro Angel Peralta. ¿Puede pedirse más?

Con ellos, ciertamente, las corridas de la Feria de Palencia —que ha ganado categoría entre las mejores de España— mantendrá su rango y satisfará las apetencias del más exigente aficionado.

También según nuestras noticias se va a proceder a la renovación de los «carnets» que dan derecho a la reserva de localidades, a fin de evitar las irregularidades a que daban lugar por haberse extraviado y deteriorado una buena parte de dichas tarjetas.

El domingo próximo se celebrará la novillada homenaje a "Torerito de Málaga"

En segunda convocatoria —y si el tiempo no lo impide, que suponemos que no lo impedirá— se celebrará el domingo próximo la novillada homenaje a «Torerito de Málaga», que hubo de ser suspendida el día del Corpus, por causa de la lluvia.

Se repite íntegramente el programa entonces anunciado, reapareciendo el popular Alvaro «Alvarito» como matador y actuando los dos nuevos diestros locales Leonardo Pérez «Pinturas» y «Morenito de San Bernardo», con cuatro seleccionados novillos de don Ignacio Encinas, de «El Espinar».

Después de la lidia se sortearán entre el público apetitosos premios «en dinero efectivo», como diría Boby Deglané.

SEGUROS
INCENDIOS
ACCIDENTES
VIDA
AHORRO Y PREVISION
COSECHAS
GANADOS
EDUARDO CALDERON MARTINEZ
DE AZCOITIA
Palencia

AGRICULTORES
La auxiliar insustituible de toda Cosechadora
Trituradora de paja «RISUEÑO»
Con ella conseguiréis dejar la paja al tamaño adecuado para el consumo de vuestros ganados
GRANDES FACILIDADES DE PAGO
Dirigirse a:
Finanzauto, S.A.
Mayor Principal, 15. — Teléfono 1594. — PALENCIA
"ALAS"

M.C.D.2022

La revolución no se hace con 40 grados a la sombra

Por el momento la guerra civil sólo se ha evitado por seis meses

Los partidarios y los adversarios de la IV República se preparan para Octubre

París. — (Crónica especial para Agencia FIEL, por Jean André Faucher).

El general De Gaulle amplía su ministerio. Al instante vemos a los comentaristas más distinguidos esforzarse por leer en él una conclusión, encontrar un indicio de lo que será en el porvenir la política del general. Se engañan. En efecto, el actual presidente del Consejo no escoge a los hombres en función de las ideas que defienden, de las tendencias que encarnan, sino más bien en función de lo que representan en relación con el mismo. ¿Quieren algunos ejemplos?

Al principio había pensado en apelar a algunos técnicos como Cloch-Laine y Hirsch. Finalmente, ha confiado las llaves de la rue de Rivoli a Antoine Pinay, es decir, que en unas horas franqueó toda la distancia que separa a los hombres de la inflación de los de la delación.

En Argel rindió al Ejército un vibrante homenaje, pero al mismo tiempo confiaba su información y su propaganda a André Malraux, es decir, a un hombre que, hace sólo unos días, participaba, a propósito del caso Alleg, en la campaña tendente a poner en acusación al Ejército de Argelia y a sus métodos.

Lo mismo puede decirse que por el momento, so pretexto de la conciliación, continuemos en plena confusión y que el general De Gaulle, instalado en el hotel Matignon, recuerda una posada sospechosa. A la derecha, a la izquierda, en el centro, se le sigue, pues, con precaución. Vigilancia es la consigna que reina en todas partes.

TODOS VIGILAN A DE GAULLE Y DE GAULLE VIGILA A TODOS. —En el propio cortejo del general, entre los gaullistas de Londres y entre los gaullistas del R. P. F., querellas de tendencias oponen a los hombres entre sí. Por el momento, el general no ha roto nada. Si ha mantenido a la cabeza a Guy Mollet y si, imponiendo a Malraux al frente de la información, se ha negado a responder favorablemente a las presiones que se ejercía con vistas a mantener un socialista en la Avenida Friedland, todavía no ha hecho ninguna revolución en la alta administración. Además, no parece pensar en ello y a pesar de todo lo que se dice, no es con un Gobierno como el que preside como podría arriesgarse a ella.

Astutamente, sin embargo, dejando subsistir los Comités de Salvación Pública, dejándoles organizarse en la metrópoli, orientándoles hacia nuevas tareas, el general De Gaulle está a punto de favorecer el nacimiento de una nueva corriente política de la que saldrán hombres y tendencias nuevas para las asambleas que pondrá en pie la próxima Constitución... Entre las asociaciones que se declaran dentro del espíritu del 13 de mayo en la Prefectura de Policía, ya es fácil reconocer gaullistas puros, como Michelet y Triboulet, gaullistas argelinos, como Soustelle y Belbecque, y en fin, los que consienten sin ciertas condiciones, en ser aliados del neogaullismo. No obstante, es evidente que si el general De Gaulle no ha disuelto los Comités es porque sabe que todas las tendencias se coaligarían de nuevo tras él si los partidos políticos del antiguo régimen pasasen un día próximo a la contraofensiva, como ya piensan.

En 1945, el general De Gaulle fué vencido por los partidos. Esta vez toma sus precauciones...

El parlamentarismo permite a los partidos políticos apartar del general a la mayoría de los elegidos del R. P. F. Por ello, el general está contento al comprobar que, en las formaciones nacidas del 13 de mayo de Argel, hombres de todos los matices, de la izquierda socialista a la extrema derecha nacionalista, vuelven a encontrarse unidos. Es la prueba de que este movimiento amenaza la unidad de todos los antiguos partidos y puede provocar, durante las próximas elecciones, una redistribución de las fuerzas políticas francesas sobre referencias históricas nuevas. Michel Debré, con los antiguos gaullistas, piensa en la creación de un nuevo «Rassemblement», el partido político creado por De Gaulle después de la guerra. León Delbecque acaba de echar las bases de un Movimiento Nacional de Salvación Pública. En fin, el Movimiento del 13 de mayo, creado esta semana, agrupa ya a elementos salidos de la S. F. I. O., de las centrales sindicales, del radicalismo disidente, de las asociaciones de ex combatientes y determinadas formaciones socialistas.

Guy Mollet había dicho: "Absorberemos a De Gaulle dentro del sistema". De Gaulle deja en la actualidad a los hombres de los Comités la libertad de absorber los equipos de los partidos dentro de las fuerzas jóvenes del nuevo régimen.

ARGELIA Y LA ECONOMIA, LAS DOS OPORTUNIDADES DE LA OPOSICION.—El general juega todas sus cartas al caso argelino. Si impone la paz en Argelia a breve plazo, habrá ganado definitivamente su partida y nadie podrá impedirle realizar su revolución nacional. Si la guerra se prolongase, los partidos volverán a encontrar en ella su mejor pretexto para contraatacar desde octubre. Pero es precisamente en octubre cuando la crisis financiera alcanzará su punto culminante. Es desde este mismo momento cuando los problemas deberán afrontarse lo más gravemente y Antoine Pinay tiene pues, cuatro meses ante él para tratar de definir las medidas que permitirían enfrentar esta crisis. Desde esta semana, el general De Gaulle debe pedir a Pinay que le someta sus primeros proyectos. No nos engañemos: ante Pinay se levanta hoy no sólo el aparato político de los partidos que esperan la ocasión para tomarse la revancha sobre el general De Gaulle, sino también la franomasonería de los grandes comités del Estado a los que el nuevo Gobierno parece querer conceder una confianza exagerada y que en este momento se movilizan para la defensa del antiguo régimen.

La oposición se organiza actualmente detrás de Mitterand y no relajará su actividad hasta el referéndum. Bajo el pendón de la defensa republicana, piensa reagrupar a toda la izquierda vigilante. Esta vez, Mitterrand, a favor de los recientes acontecimientos, acaba de adelantarse a Pierre Mendes-France y juega su carrera. En efecto, el fracaso del general De Gaulle supondría la llegada al poder en noviembre de Francois Mitterand al frente de un Gobierno de unión de las izquierdas. Por otra parte, no es imposible que la violenta campaña actualmente en curso contra Guy Mollet no tuviese otro fin que el de preparar de aquí a breve plazo el nacimiento de ese partido laborista francés en el que Mitterand piensa desde hace mucho tiempo. El diputado del Nievre ha concluído ya acuerdos precisos sobre este particular con dirigentes socialistas, radicales y sindicalistas pertenecientes a las diversas centrales obreras. Al mismo tiempo, gracias al joven diputado Roland Dumas, multiplica ciertos contactos que podrían preludiar la creación de una especie de poujadismo de izquierdas, fracción del nuevo movimiento laborista a usanza de las clases medias.

Pero las iniciativas que el general De Gaulle toma en este momento hacia las centrales sindicales y los esfuerzos del senador Michelet con vistas a dar nacimiento, paralelamente al movimiento gaullista nacionalista que desarrolla Michel Debré, a una formación laborista gaullista, se oponen a Francois Mitterand en el mismo terreno en que él ha querido situar su oposición.

LA DOBLE POLITICA DEL GENERAL DE GAULLE.—Está ganada una partida. Aún es demasiado pronto para hacer pronósticos. Con vistas a la derecha, el general De Gaulle quiere poner en evidencia sus esfuerzos tendentes a crear un estado fuerte. Con vistas a la izquierda, el general quiere acentuar sus proyectos liberales. Esta doble política vuelve a encontrarse en todos los campos y parece definir bastante bien la nueva táctica gubernamental. Si el general se ha servido del Ejército en Argelia para acallar los Comités de Salvación Pública, es evidente que en la metrópoli puede verse conducido a tener que apoyarse sobre los Comités para asentar su autoridad contra los viejos partidos políticos.

Sin embargo, puede contarse con ciertas fuerzas, incluso con las que han llevado al general al poder para señalar ciertas contradicciones flagrantes.

Pero a Jacques Duclóos que, pasa a decir, cuando el general insiste en que la C. G. T. participe en las conversaciones sindicales: «Si Argelia es Francia, ¿qué pasa para que los manejos comunistas se prohiban en Argel y se toleren en la metrópoli? ¿No son aplicables las mismas decisiones gubernamentales para el conjunto del territorio metropolitano?

Pero a Jasques Ducles que, para justificar la actitud actual del partido comunista, ha expresado sus temores de ver al partido disuelto y a sus jefes detenidos, el embajador soviético Vinegradov ha podido oponer su convicción, firmemente apoyada, de que no estaba en las intenciones del general De Gaulle tomar medidas de excepción con el partido. No obstante, interesa destacar que tanto para los hombres del 13 de mayo, como para los del antiguo sistema, el general no constituye más que un interregno, que el Ejército se ha convertido en Francia en una fuerza política consciente de su fuerza y que, por el momento, la guerra civil sólo se ha retrasado por seis meses.

Cuando el diario socialista en el que se apoya Guy Mollet, ministro del general De Gaulle, renueva los términos de su fidelidad al sistema, se complace así en cultivar el equívoco y en poner al general en una difícil postura con respecto de los que le han impuesto al Parlamento. Sí, aparte de los comunistas y de sus cómplices, confesados o no, nadie tiene interés en este país en provocar el estallido del partido socialista y la despedida de Guy Mollet. Sin embargo, es lógico preguntarse si los esfuerzos que debe hacer el general De Gaulle para escapar a la fatalidad de la guerra civil y los que debe multiplicar Guy Mollet para conservar la dirección del partido socialista, no les obligarán bastante deprisa a escoger caminos divergentes.

LA REVOLUCION NO SE HACE CON 40 GRADOS A LA SOMBRA. —En todos los terrenos, en Argel, en París, en Ajaccio, la hora es la de la convivencia y cada uno se prepara para octubre. En Ajaccio, el nuevo Comité departamental de Salvación Pública es imagen de las diversas fracciones de Argel. El coronel Thomazo, es el Salan corso; Henri Maillot, primo del general De Gaulle, presidente general del Comité, es el degaullista absoluto que seguirá a De Gaulle no importa dónde; Antoine Serafini, segundo presidente, representa la tendencia Delbecque; el vicepresidente Joseph Matted, es el Lagaillarde corso. Todas estas fracciones conviven por el momento. La más moderada gana porque el general De Gaulle le concede ventaja sobre las otras. Bastaría que el movimiento se endureciese para que los que asumieron la iniciativa del 13 de mayo, volviesen, gracias a los coroneles irreductibles a asumir toda su voz y todo su ardor.

Por el momento, y hasta octubre, en Argel como en Ajaccio el sol trabaja para el general De Gaulle. La revolución no se hace con 40 grados a la sombra.

El mejor servicio de transportes

Transportes POSADAS

BILBAO: Huertas de la Villa, 13. Teléfono, 45147.

BARCELONA: Diputación, 462-464. Teléfono, 257127.

PALENCIA: Plaza Benito Lewin, 1. Teléfono 2463

Preciosidades en artículos Nylon

Mercería Julita

DE ENSEÑANZA

TRIBUNAL DE GRADO SUPERIOR DE BACHILLERATO

Se convoca a todos los alumnos matriculados en Examen de Grado Superior de Bachillerato para que se presenten el próximo viernes, día 20, a las nueve de la mañana, en el Instituto Nacional de Enseñanza Media «Jorge Manrique», donde darán comienzo las pruebas correspondientes.

Palencia, 16 de junio de 1958.

EL PRESIDENTE

AGRICULTOR

Suscríbete a MIES, revista mensual de Agricultura y Ganadería, editada por la Unión Territorial de Cooperativas del Campo, y estarás al día en todas las cuestiones que te interesan. 36 pesetas al año. Apartado 15. Palencia.

De acuerdo... pero yo he conseguido un bote de

CAFÉ SOLUBLE KHEDIVE

EXTRACTO DE CAFÉ 100 % PURO

al hacer su nido...

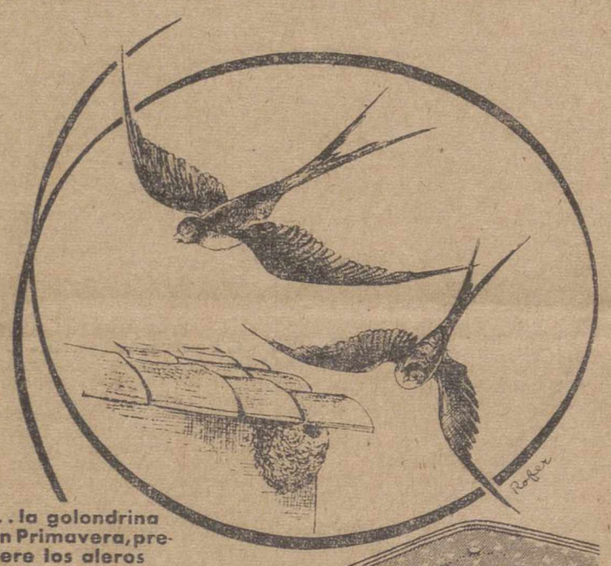

...la golondrina en Primavera, prefiere los aleros de los tejados.

Los hombres, al formar o reformar su hogar, buscan EL ARTE, LA BELLEZA y EL DESCANSO PERFECTO.

PRECISAMENTE CONCEBIDO SOBRE ESTAS TRES CUALIDADES, ESTA

el colchón FLEX

MARAVILLA DE LA TECNICA MODERNA PARA BIEN DORMIR

- Armadura de muelles entrelazados SIN NUDOS (Patente FLEX).
- Aguatados interiores de una sola pieza en lana y algodón (Invierno-Verano). Fabricación propia.
- Burleteado especial con doble cosido interior y exterior (Sistema patentado FLEX).
- Damascos de seda, fabricación y dibujos exclusivos en colores azul cielo, verde esmeralda y fresa.

FLEX

DE LO BUENO LO MEJOR

ASPECTOS SANITARIOS CARDIOLOGICOS

La prevención del corazón pulmonar crónico

El trabajo en ambientes con polvo y humo, lesionan el aparato respiratorio

III

Por el doctor Bozal Urzay

Dentro del nomenclator sanitario cardiológico ha surgido con un índice de frecuencia extraordinaria el término Corazón Pulmonar Crónico. Su identificación se realiza cada día con mayor asiduidad. Este incremento de su presencia es debido naturalmente a dos hechos: primero a conocerse mejor la exploración de las enfermedades respiratorias y la repercusión que ellas ejercen sobre el Aparato Cardio-Vascular. Segundo, al incremento de diversas actividades laborales desencadenantes de una enfermedad profesional respiratoria. Conociendo las causas y la índole que le motivan, se desprende la conducta que debe seguirse para prevenirle.

Por su repercusión en el rendimiento económico de los individuos que le padecen, tiene un gran valor social en la colectividad. Ello es debido a que independientemente del fallo de su capacidad cardíaca, lleve aparejado durante un largo período premonitorio de este hecho, una incapacidad del sujeto afecto, al cual priva de la realización de las actividades que la sociedad le tiene encomendadas en sus más variadas circunstancias.

Expondremos en visión panorámica cinematográfica aquellos procesos del aparato respiratorio que en su evolución pueden aflorar en un Corazón Pulmonar. En primer término, afecciones respiratorias de las vías altas que con su aparente benignidad pueden ser el primer eslabón de la cadena, que termina en la Insuficiencia Cardíaca, y en especial de las cavidades derechas del órgano central de la circulación. Sinusitis, Rino-Faringitis son los jalones que por su repetición y marcha descendente conducen a los procesos bronquiales infecciosos, alérgicos o mezcla de ambos, que por su repetición crean alteraciones en el árbol respiratorio: establecidos estos procesos, prodigándose, se establece una dificultad respiratoria que obliga al músculo cardíaco a un trabajo; éste, al aumentarse, provoca una fatiga del órgano central de la circulación: esta constante hiperfunción termina por desencadenar una deficiencia funcional, es el Corazón Pulmonar Crónico. Establecidas las condiciones anatómicas, crean la insuficiencia cardíaca, la cual es difícil que se modifique a no ser que se consiga detener la marcha progresiva de la enfermedad respiratoria.

Fácilmente se comprende la transcendental importancia que tiene el tratamiento y eliminación de estos procesos en apariencia intrascendentes de las vías respiratorias altas. Ni que decir tiene que aquellos otros estados patológicos infecciosos que establecen una inflamación pulmonar (Pulmonías y Bronconeumonías) de mayor extensión recibieran una mayor atención, pues al prodigarse su repetición crean en el individuo enfermo el estado cardíaco que comentamos. Los antibióticos en sus más variadas formas y las sulfamidas unido a permanencias en lugares cuyas condiciones climáticas sean aconsejables (montañas, pinares, etc.), sin olvidar un régimen de alimentación que evite la obesidad son los pilares sobre los cuales asienta la posible prevención del mal cardíaco.

Al establecerse una carrera ascendente industrial y multiplicarse las actividades de ella, el hombre, que es partícipe directo, recibe el impacto de su actividad laboral. No siempre por factores que no son del caso enunciar, las condiciones en que se desenvuelven los trabajadores son perfectas desde el punto de vista higiénico. Cuando las características del trabajo llevan una impronta determinada, pueden, y lo hacen, desencadenar una enfermedad profesional respiratoria. La detectación de ella en sus comienzos y la separación del individuo de ese ambiente de trabajo debe de traer la interrupción progresiva del mal profesional. Cuando éste daña al aparato respiratorio crea en su marcha ascensional el Corazón Pulmonar.

En general se puede decir que todas las actividades laborales que se realizan en ambientes en los cuales hay polvo o humo lesionan el aparato respiratorio. La escala de mayor a menor alteración respiratoria se refleja en las condiciones del lugar y clase de trabajo.

Dentro de una misma industria, el mayor índice porcentual de adquisición de la enfermedad profesional está ligado directamente al lugar de trabajo que el productor ocupa en el desenvolvimiento de su actividad laboral. Los barrenistas perforadores en las minas de carbón tienen un índice de silicosis más elevado que los trabajadores del exterior.

Los obreros de las industrias del trigo y sus derivados (fábricas de harinas, molinos, hornos de pan, pastelerías, almacenes de trigo) otros cereales y legumbres, adquieren cuadros patológicos respiratorios que les conduce por su evolución lenta hacia un Corazón Pulmonar. Igualmente ocurre con las personas dedicadas a las industrias del cemento, lana, yute, cáñamo, etc. Son también tributarios de enfermedades respiratorias ligadas a su actividad profesional las personas que realizan su trabajo en lugares cuya atmósfera existe una concentración de gases irritativos.

Estos individuos, desde el momento que en ellos se instala la enfermedad respiratoria, constituyen un terreno muy adecuado para el desarrollo de otras enfermedades respiratorias de índole o carácter infeccioso o mecánico. Tuberculosis Pulmonar, Supuración Pulmonar, Perforación Pulmonar, etc., lo cual establece en ellos una incapacidad laboral irreparable por sus lesiones anatómicas respiratorias que hacen que el Corazón Pulmonar progrese en su evolución hasta un funesto desenlace.

Sobre un total de 7.000 historias clínicas correspondientes a enfermos torácicos en general, se han recogido 350 casos de Corazón Pulmonar adquirido por enfermedades respiratorias. Estos casos, se refieren concretamente, a personas en las cuales el fallo cardíaco estaba plenamente acusado. Por cada mujer había tres hombres enfermos. La edad media ha sido: 50 años en los varones y 60 en las hembras.

Dadas las características de este artículo me limitaré a entresacar unos conceptos de una publicación en marcha, sobre el tema, para una revista profesional. Si se agrupan los procesos respiratorios en dos grandes grupos: infecciosos y debidos a las características ambientes de trabajo de sus portadores, resulta que el mayor coeficiente de frecuencia corresponde al primero, pero la diferencia con el segundo no es muy grande, un 10 %. Se entiende que el total de protocolos de los enfermos no es unilateral, a base de pacientes definidos por una determinada actividad de trabajo, en ese caso no tendría valor el índice expuesto.

La prevención del Corazón Pulmonar Crónico debe de orientarse tomando como base la eliminación de las enfermedades respiratorias que le desencadenan. En este sentido la conducta será: 1.º Tratamiento correcto por intrascendente y benigno que parezca de todas las afecciones del aparato respiratorio. 2.º Protección higiénica laboral de los individuos que trabajan en industrias cuya aspiración de polvo, humo o gases irritativos crean una enfermedad profesional respiratoria. Cuando en estos trabajadores se manifiesten, a pesar de todo signo de enfermedad debe de colocarse al productor en otro ambiente de trabajo que no le sea nocivo. De esta forma su incapacidad parcial para una determinada actividad no será a plazo corto una inutilidad totad.

Dr. BOZAL URZAY

Se afianza la mejoría de Domingo Ortega

Madrid, 16.—La mejoría de Domingo Ortega, iniciada el sábado, continuaba afianzándose esta mañana. Por primera vez desde que sufrió la meningitis que le aqueja, ya está con bastante lucidez. Ha abierto los ojos y ha hablado con los médicos que le asisten y con los familiares que le acompañan, a los que ha estrechado la mano.

El doctor Jiménez Díaz ha manifestado que continúa el mismo tratamiento del enfermo, como asimismo las medidas adoptadas para impedir las visitas.—Cifra.

4 noticias de color

1) ¿Dónde está el timbre?

Cheam (Inglaterra), 15. — Pamela Hennessy, de quince años, está firmemente convencida de que los anuncios en la Prensa dan resultado.

Hace unos días, un ladrón penetró en un garaje y robó las ruedas de la bicicleta de Pamela. Esta insertó un anuncio que decía: «¿Sería tan amable el ladrón que robó las ruedas de mi bicicleta que robase también el cuadro? Para mí ya es un estorbo».

El ladrón la respondió presto y después de llevarse el cuadro de la máquina, dejó la siguiente nota: «¿Dónde está el timbre?».—Efe.

2) Aquella novia inglesa está gravemente enferma

Pontedera (Italia), 15.—La novia inglesa, Shirley Holmes Comparini, que como se recordará tiene perforado el corazón y se halla gravemente enferma, ha recaído en su dolencia, en su nueva residencia, a cientos de kilómetros de distancia de su esposo y padres y sin poderse entender por sus nuevos familiares italianos.

La policía local ha enviado un cablegrama urgente a las autoridades militares, recomendando que se conceda permiso a su esposo, el soldado Giulio Comparini, que se unió a su Regimiento de Artillería recientemente, una vez terminada su luna de miel.

Los padres de la joven, residentes en Gran Bretaña, ni siquiera saben que su hija sufrió una crisis hace tres días. Se mudaron de domicilio no hace mucho y los Comparinis no conocen la nueva dirección.

La señora Comparini sólo puede hacerse entender mediante gestos. Apenas habla italiano y sus nuevos familiares no conocen el inglés. La joven inglesa, se enamoró de su esposo durante una visita a Italia.

Quiso trasladarse a Italia para contraer matrimonio, pero los médicos no lo permitieron. Entonces, las autoridades militares italianas concedieron permiso especial a Comparini y éste marchó a Inglaterra para contraer matrimonio. Después de su luna de miel se reincorporó a filas. La joven esposa decidió trasladarse a Italia para esperar a que su esposo termine el servicio, pero el mismo día de su llegada sufrió una recaída.—Efe.

3) Hernán Cortés, hundió, no quemó sus naves

Méjico, 15.—El secretario general del Instituto Nacional de Antropología e Historia, Jorge Gurría Lacroix, ha asegurado que Hernán Cortés hundió sus naves en vez de quemarlas, como algunos historiadores afirman.

Tan seguro está de ello, que ha contratado a veinte hombres-rana para que traten de localizar los restos de las embarcaciones españolas.

Gurría ha manifestado que Bernal Díaz del Castillo, Francisco López de Gomara y el mismo Hernán Cortés, coinciden en asegurar que ocho de los once buques que llevaron a los conquistadores españoles desde Cuba a Veracruz, fueron deliberadamente hundidos en la bahía frente a Vila Rica, siendo antes despojados de todo cuanto pudiera ser utilizado posteriormente, incluso velas.

Los veinte hombres ranas son voluntarios y no percibirán sueldo ni compensación monetaria alguna. Gurría manifestó que sólo quedarán las cuadernas de los navíos, si es que queda algo.

Las posibilidades de encontrar los restos son muy escasas, ya que pueden haber ido cubiertos por la arena, deshechos o arrastrados por las corrientes submarinas. La mayor parte de los hombres-rana son profesionales de la medicina, arquitectura y la ingeniería.—Efe.

4) El hipnotizador y el fumador

Torquay (Inglaterra), 15. — Un hipnotizador tratará mañana de eliminar el vicio de fumar al empleado de un hotel de esta ciudad. El propietario del establecimiento, Max Linder, ha declarado que su empleado fuma como una chimenea y ha encargado al hipnotizador Henry Blythe que haga todo lo que pueda por apartar a su empleado del vicio. «Pierda cuidado —ha sido la contestación de Henry— que en muy poco tiempo su empleado perderá todos los deseos de fumar».

Las pruebas comienzan el lunes por la mañana.—Efe.

Cosechadoras "CASE" de 1'80 metros de corte

Con motor auxiliar "Wisconsin" americano a petróleo.

Sin motor, para transmisión por toma de fuerza

Disponemos de existencias para entrega inmediata en Palencia, sin necesidad de ningún trámite oficial

Para verlas y detalles en Almacenes de Maquinaria **ORTEGA Y ORTIZ DE ZARATE, S.R.C.**-Berruguete, 11-PALENCIA

POMPAS FUNEBRES

Hontiyuelo

CASA FUNDADA EN EL AÑO 188[illegible]

Mayor, 184-186. Tfnos. 1707, 1583, 185[illegible] y 2060.—PALENCIA

M.C.D.2022

SUCESOS EN LOS PUEBLOS

Perece ahogada una niña y su hermano resulta con heridas gravísimas

Ejemplar comportamiento de tres pescadores

VENTA DE BAÑOS

Días pasados tuvo lugar en Venta de Baños un luctuoso accidente, perdiendo en él la vida una niña de cinco años, llamada María Isabel Mansilla Elices, y gravísimo un hermano de algunos años más, llamado Mariano.

El hecho ocurrió sobre las seis de la tarde, en el Canal de Castilla, al tratar los dos pequeños de saltar el cauce, en el lugar conocido por la "toma de aguas del canal", cayendo a la corriente ambos, arrastrándoles hasta una cascada de siete metros de altura, por la cual fueron absorbidos y arrojados al río Pisuerga.

Otro hermano de dos años, que se hallaba con ellos, acudió rápidamente a llamar a su madre, ya que el hecho ocurrió en las proximidades de su domicilio; la madre demandó auxilio a unos pescadores, que se hallaban próximos, lanzándose decididamente para salvar a los pequeños, consiguiendo dos de ellos, llamados Pedro Población y Tomás Flores, rescatar al niño, que ya presentaba graves síntomas de asfixia. La niña, cuando fué extraida por otro de los pescadores, Antonio Ruiz, habia ya perecido, pese a los extraordinarios y abnegados esfuerzos realizados para salvarla de las aguas. Al parecer, la muerte la sobrevino a consecuencia de un fuerte golpe recibido al precipitarse por la torrentera de la cascada.

El pequeño, que fué asistido por el médico de Venta de Baños, presentaba gran shok traumático, herida contusa de ocho centímetros de extensión en la región fronto-parietal, que interesa la piel y tejidos subcutáneos, fuerte hematoma en la región supercilíar izquierda y probable fractura de la base del cráneo, de pronóstico gravísimo. Heridas y lesiones, que se produjo al ser golpeado por la corriente de la cascada contra las piedras del fondo del río.

El suceso ha causado la natural consternación, por las trágicas circunstancias en que ha acaecido. Los tres pescadores que tan decididamente intervinieron han merecido toda clase de parabienes por su ejemplar conducta cívica.

Recuerdos viejos

HACE 50 AÑOS

NOTICIAS DEL DIA 17 DE JUNIO DE 1908

CAMARA AGRICOLA.—En el despacho del jefe de Fomento de esta provincia, don Avelino Ortega, se ha reunido la junta directiva de la Cámara Agrícola, para dar posesión a los miembros que han de constituir dicha corporación.

El Sr. Ortega, tras de la apertura de la sesión, procedió a dar posesión de sus cargos a los Sres Yagüez, como presidente, y Betegón, García Paredes, Grajal, Diéguez, Calderón Martínez y demás directivos designados al efecto, celebrándose a continuación la reunión donde se trataron interesantes asuntos relacionados con el agro provincial.

BENEFICIO TEATRAL. — Anoche, en el Teatro Principal, la magnífica Compañía de comedias del Sr. La Riva, que con tanto éxito viene actuando en nuestra capital, organizó una función a beneficio de la primera actriz doña Pascuala Mesa, que tan brillante labor está desarrollando, en la interpretación de los principales papeles femeninos de las más célebres comedias actuales, que están siendo estrenadas en Palencia por dicha Compañía.

Como obra de beneficio, se eligió la comedia de don Miguel Echegaray, titulada «Caridad», y el proverbio de Eusebio Blasco «Pobre porfiado», cuyas representaciones alcanzaron franco éxito, destacándose en sus intervenciones Pascuala Mesa, Luz de las Heras y María Santoncha, así como los actores Sres. La Riva, Soto, Viñas, Muñoz y Padilla.

Por el camerino de la notable actriz desfilaron muchos admiradores, que hicieron objeto a aquélla de sus felicitaciones.

VISITA CUARTELARIA. — Con gran interés espera la población entera el resultado de la visita de inspección a los Cuarteles del Regimiento de Talavera, que llevará a cabo en el día de hoy la comisión militar integrada por un coronel de ingenieros y un jefe del cuerpo de profesores veterinarios que, procedente de Capitanía General, llegaron anoche a nuestra ciudad.

Se espera que de esta inspección, resulte ya el definitivo visto bueno a las dependencias cuarteleras, que permita el regreso a Palencia de los Escuadrones primero y segundo del Regimiento de Talavera, que hace más de un año se encuentran fuera de este cuartel.

ESCUELA NORMAL DE MAESTRAS. — Alumnas oficiales que han obtenido la nota de sobresaliente en los exámenes últimamente celebrados en dicho establecimiento:

Doctrina Cristiana e Historia Sagrada: Isabel de Sádaba Villameriel, María del Rosario Melendro Rodríguez, Gregoria Capillas Tijero, Mercedes Valverde Ibáñez y Elena Barcenilla Cano.

Fedagogía: Isabel de Sádaba, Elisa Macho Miguel, María Patrocinio Macho Miguel y Mercedes Valverde.

Aritmética y Geometría: Isabel de Sádaba, Felicidad Tejerina Caballero, Petra Alonso Guzón, Soledad Junco Colombres, Emilia Blanco Ovejero, María Santurde Luque, Mercedes Valverde Ibáñez y Elena Barcenilla. (Continuará).

La vida en la Región

Un extenso y variado curso de enseñanza en la Universidad Internacional de Santander

Los gamberros asaltaron el Grupo Escolar "Cervantes" de la capital abulense

AVILA

ENFERMEDAD EN LAS VIDES. — En una zona considerable de las viñas cebrereñas se ha manifestado una enfermedad, de momento desconocida, dando lugar a que los agricultores acudieran a la Cámara Oficial Sindical Agraria, en demanda de medios con que reconocerla y combatirla, por lo que el Presidente de la C. O. S. A. con el Ingeniero Jefe de la Sección Agronómica partieron para el lugar afectado recorriendo la zona y haciéndose con muestrario de vides, sarmientos, raíces etc., para proceder al análisis correspondiente.

De momento parece tratarse de una enfermedad relacionada con el mildium y se ha aconsejado un tratamiento preventivo con caldo bordelés.

ACCION INCALIFICABLE.—Unos desconocidos abulenses han asaltado, aprovechándose de la noche, el Grupo Escolar de aquella localidad «Miguel de Cervantes», destruyendo cuanto encontraron a su paso y llevándose todo el capital que en huchas se guardaba. Lo robado asciende a 20 pesetas que los niños habían ido reuniendo para la Santa Infancia y diez o doce pesetas destinadas a la Mutualidad.

El hecho ha provocado la indignación de autoridades y público en general, por cuanto además han destruído buena parte del material escolar y libros, sin el menor provecho para los malhechores.

BURGOS

TRIPLE ALUMBRAMIENTO.— Un triple alumbramiento se ha registrado el sábado pasado en la capital burgalesa. En la Clínica de San Juan de Dios dió a luz tres varones, primer fruto de su matrimonio, la señora doña Justina Martínez Pinedo, de 36 años, esposa de don Eloy Díez Díez, empleado de una empresa de electricidad de la ciudad burgalesa.

Los niños arrojaron un peso de 1'850; 2'150 y 2'200 kilogramos siendo depositados inmediatamente en una incubadora.

La feliz madre, que se encuentra en perfecto estado, fué asistida por tres acreditados doctores burgaleses.

LEON

FINAL DE UNAS OBRAS. — Las obras de la carretera de circunvalación continúan a gran ritmo y el jueves pasado quedaron prácticamente unificados todos los tramos de la misma al ser derribada la tapia que los separaba en la carretera de Zamora.

En estos días es muy posible que queden terminados los trabajos del riego asfáltico entre la Plaza de Toros y la carretera de Zamora, lo que significa que en pocas fechas —posiblemente durante las fiestas de San Juan y San Pedro— puedan circular toda clase de vehículos por el primero de los tramos.

SANTANDER

LA UNIVERSIDAD INTERNACIONAL. — En el próximo curso de verano de la Universidad Internacional de Santander, que se celebrará entre los días 20 de julio y 30 de agosto, se ha configurado un extenso y variado curso de enseñanzas.

La Sección de Humanidades va a dedicar todo un ciclo de conferencias al estudio y análisis del siglo XIX español en sus más variados aspectos, que correrán a cargo de destacados profesores y catedráticos.

Dentro de la misma sección, la rama de Problemas Contemporáneos se organiza en seminarios y coloquios con temas de carácter monográfico y al propio tiempo la Sección de Lengua y Literatura organiza también, como es costumbre su curso para extranjeros.

Dentro de las actividades de los diferentes cursos se tratarán también problemas de Ciencias Biológicas, Curso de Periodismo, Curso de Lactología y el «Corporativo Universitario» será el tema de unos coloquios que durante una quincena se celebrarán con participación de destacadas personalidades y alumnos universitarios seleccionados.

ARTICULOS DE PRIMERA COMUNION, EN I. G. DIARIO-DIA

Mañana, proyección de documentales por el "Club de Amigos de Alemania"

Continuando la serie de proyecciones cinematográficas correspondientes al ciclo cultural, organizado por el "Club de Amigos de Alemania", mañana, martes, a las siete y media, tendrá lugar en el salón de actos de las Congregaciones Marianas, una interesante proyección de documentales, sobre la actualidad germana, el cultivo de la vid desde los tiempos de los romanos hasta nuestra época y la vida del doctor Roberto Koch.

Con esta proyección, quedará cerrado el ciclo de las mismas para la presente temporada, reanudándose la serie en el mes de septiembre próximo. Se invita al acto a todos los asociados y simpatizantes del Club.

ESCENARIOS Y PANTALLAS

Estrenos cinematográficos

PRINCIPAL

DOCE HOMBRES SIN PIEDAD.—Nacionalidad: Norteamericana.—Director: Sidney Lumet.—Protagonistas: Henry Fonda, Lee J. Cobb, Ed Begley, E. G. Marshall.—Fecha de estreno: 15-6-58.

De vez en cuando, la cinematografía nos ofrece películas que, como la presente, justifican la categoría del «séptimo arte», que para el filmado, se ha dado en llamar.

«Doce hombres sin piedad», es, realmente, una valiosa muestra que sorprende por su técnica y sobrecoge por su hondo dramatismo humano.

No importa que haya servido la televisión como vehículo conductor del asunto —el film está basado en una obra televisada de Reginald Rose, especialmente adaptada por éste para el cine—. Ni tampoco el que, en fuerza a su peculiar estructura, no tenga la dinámica variada del cambio de escenario ni de la restricción de diálogo. El que toda la acción —salvo los fotogramas iniciales que nos enmarcan la fachada de un palacio de Justicia y la sala de vistas, donde acaba un juicio por parricidio contra un joven presunto autor de la muerte de su padre— transcurra en un cuarto, donde se ha retirado el jurado a deliberar y a dictar su veredicto, que ha de ser unánime, sin discrepancias, en favor o en contra del reo, o el que los doce miembros del jurado hablen y hablen entre sí, en un debate interminable que decide de la vida de un hombre, no cargan a la película de esas habituales rémoras de falta de agilidad y de verborrea. En este caso, tanto arrastra el fondo del asunto —la vida de ese presunto parricida, que se debate entre las deliberaciones del jurado—, que se apetece la reiteración de escenas y las palabras que se cruzan, convirtiéndose el defecto en virtud, para saber cómo los hombres, a través de poderosos influjos psicológicos, dictan su posición inicial y la sostienen o la modifican a través de una lucha dialéctica y anímica terrible.

El asunto de la película es simple, pero tremendamente humano: Un muchacho que aún no ha llegado a la veintena de su edad, es acusado de haber matado a su padre. Las pruebas aportadas, le acusan. Al terminar la vista, el presidente advierte al jurado de la transcendencia de su misión, que ha de llevar consigo, en cualquier de los dos aspectos en que unánimemente se defina, la muerte o el perdón para el procesado. Y el jurado se retira a deliberar y a dictar su veredicto.

Este es el tema. Y es precisamente, en estas deliberaciones agotadoras, donde la película adquiere su estatura humana y su intensidad dramática insuperable. Doce hombres —los miembros del jurado— cada uno con sus preocupaciones, con su diferencia temperamental, con su indiferencia o su preocupación por la delicada misión que han de cumplir —puro trámite para unos, que quieren resolver pronto y de la más cómoda forma, para irse a un partido de pelota base, o para no cansarse, o para no pensar, o transcendente para otros, persuadidos de que una vida humana está en juego y depende de la actitud que adopte el jurado—, se reunen en torno a una mesa y votan. Cuando parece que va a ver unanimidad en la cuestión, uno sólo, de los doce miembros del jurado, se pronuncia por la inocencia del procesado. El tiene una duda. Ha seguido la vista con extraordinario interés, y observó algunas contradicciones. En su alma crece la inseguridad. Con arreglo a un puro aforismo forense: «In dubio pro reo» —en la duda, a favor del reo—, pero cocida en su propia conciencia, él se inclina en defensa del procesado. Y viene aquí, entonces, la dialéctica cruda, violentísima, a veces, tensa, angustiosa, que sujeta el ánimo del espectador y le hace ser como un miembro más de ese jurado, con deseos «in mente» de intervenir y de dar su voto en el veredicto, y que no se rompe hasta que el último jurado, aquél que de su voto hacía una cuestión personal, nacida de su propio rencor, identificando al reo con un hijo malquerido, y centrando en aquél, inconscientemente, el producto de su venganza, pronuncia la última palabra, y con ella, el fin de la película.

La intensidad y la emoción prenden desde los primeros instantes y son la tónica de esta película. Su predominio verbal, se agradece, más que se rechaza. Porque la palabra es en este caso, formidable vehículo de la acción, de esa acción comprimida, pero de rotunda expresividad cinematográfica, donde los gestos, los matices, las bocas y los ojos de los personajes, desde diferentes enfoques y acusados planos, están como esculpidos, a fuerza de contenido pasional y humano.

La interpretación es magistral por parte de Lee J. Cobb —el jurado que emite la última palabra— y Henry Fonda, el que se pronuncia a favor del procesado desde el primer instante. Los demás interpretes, cumplen exactamente con su respectivo cometido, viviendo la acción y manifestándola, expertamente llevados por una dirección irreprochable.

F. BUISAN

ORTEGA

«NOCHE DE PESADILLA». Nacionalidad: norteamericana. Director: Maxwell Shane. Protagonistas: Edward G. Robinson, Kevin Mc Carthy, Connie Russell. — Fecha de estreno en Palencia: 15-6-58.

En el argumento de esta película se entremezclan el tema policíaco con el psico-morboso y el resultado es un «guión» hábilmente compuesto que sirve para un buen «film» del género «thrilling».

Cabe destacar, naturalmente, la posibilidad de que la hipnosis puede ser utilizada para el crimen, hasta el punto que se nos quiere hacer ver en esta película. Solamente sobre un sujeto psicopático puede el hipnotismo ejercer un dominio tan absorbente. Pero este es un aspecto científico discutible que no es óbice para que la trama capte el interés del espectador desde el principio y se desenlace con buena lógica. Un individuo cree haber cometido un crimen en sueños y es su cuñado —un inspector de Policía— el encargado de desbaratar la asechanza del criminal hipnotizador que ha utilizado al infeliz músico de clarinete como sumiso instrumento de su maldad.

La acción ha sido ágilmente llevada y la cámara movida con maestría, logra enfoques de excelente técnica, como en las secuencias de la pesadilla.

También es muy buena la interpretación en la que descuella el veterano Robinson y Kevin Mc Carthy.

La película cumple el fin de este género: entretener e intrigar. Objetivo cumplido.—*V. B.*

OTERO

«CITA EN MELBOURNE».— Nacionalidad: francesa. — Protagonistas: los atletas participantes. — Fecha de estreno: 15-6-58.

La colosal reunión deportiva mundial que tuvo a la ciudad australiana de Melbourne por propicio marco, en la XVI versión de los Juegos Olímpicos, proporciona el tema de esta película. Es, pues, toda ella, un extraordinario documental deportivo, que recoge de forma extensiva y, en ocasiones meticulosa, —remitámonos a algunas pruebas y movimientos tomados en cámara lenta—, esta formidable reunión deportiva internacional, que duró quince días, y en la que cientos de atletas de los cinco continentes y de todas las razas, unidos, como los aros simbólicos de la bandera olímpica, en este lazo común de la grandeza deportiva, disputan noblemente, con una entrega y un esfuerzo total, con una técnica insuperable y con un entusiasmo y una voluntad a tono con la excelsa causa de alzar en el podium del triunfo su nombre y el de la patria representada, las diferentes pruebas de que estuvo constituída la Olimpiada.

La película ha de cautivar al aficionado al deporte puro; también, a que el atletismo le deje indiferente. Porque en esta película, no sólo es la ley del músculo la que triunfa, sino la emoción, la belleza y la grandiosidad de unas competiciones entre hombres de todas las razas y de todas las nacionalidades.

El documental se abre con la llegada de los atletas a Melbourne y termina con la prueba de marathon celebrada y el regreso de los participantes a sus puntos de origen. La cámara telescópica, desdoblada en múltiples tomavistas y auxiliada por un buen color y una amena narración de Matías Prats, recoge emocionantes momentos de las diferentes pruebas, del supremo esfuerzo hecho, de los triunfos y de los fracasos de cada atleta, entre los que vemos caras famosas, como el Padre Richard, invencible en el salto de pértiga; el ruso Kuts, la revelación de los Juegos; el portentoso marathonista francés Mimoun Morrow, la flecha humana; Landi, Gordon Pirie, Consolini, Ignatiev, Zatopeck —ya en el declive de su estrella—, y tantos y tantos «recordams» mundiales, que hicieron de esta competición un memorable acontecimiento deportivo.

Para dar más amenidad al documental, se recogen algunas panorámicas de la bella ciudad australiana, sirviendo de nexo de los diferentes fotogramas deportivos, algunas escenas ambientales y personales, que contribuyen a dar más interés a esta, ya de por sí, interesante producción.

F. B. C.

anuncios por palabras

Alquileres

ARRIENDO corte de alfalfa. Edeltrudio Hontoria. Allende El Río. Palencia.

EN PALENCIA arriendo locales de 300 metros, bien reconstruidos. Ortega. Valentín Calderón, 19. Palencia.

Automóviles

FURGONETA 7 HP., se vende, económica. Administración.

Compras

CEPAS, manojos y toda clase de leñas secas, se compran en la Fábrica de Yeso Hija de E. Madrigal. Avenida de Cuba.

CEBADA y avena compro. Royuela. Casado Alisal, 29.

LABRADORES: Contrato cebada para entregarme en julio-agosto, anticipo 25 por 100, asegurando precio, en Almacén de Cereales de Benigno Martín. M. Rivera, 5. Teléfono 2718. Palencia.

Enseñanzas

NECESITASE profesor matemáticas. Práctico enseñanza y profesor comercio, dominando francés; no es necesario título. Informes, Don Sancho, 13. ultramarinos.

Fincas

VENDO pisos en construcción y habitables. Angel García de Lamo. Calle San Antonio, 16. Palencia.

VENDO casa llave en mano. Obispo Lozano, 20. Informes en la misma.

SE VENDEN 2.000 metros para huerta o parcelas para edificar, camino La Miranda, al lado de la acequia y carretera. Razón, misma finca.

EN VILLADIEGO se vende casa con dos garajes, solar y dos amplias viviendas, llave en mano, propio para almacenes o industria. Para tratar, José Redondo. Teléfono núm. 20.

SUANCES: vendo La Casita Ribera, cuatro dormitorios, vestíbulo, comedor, capacidad siete, ocho camas, motor agua corriente. Martínez Val, Abogado. Ciudad Real.

Ganados y aves

VENDO vaca, 38 cuartillos y caballo labrador, toda prueba. Carretera Valladolid, kilómetro 4.

SE VENDEN dos vacas y un ternero produciendo. Félix Baltanás. Santa Cecilia del Alcor.

HARINA de huesos 28'37% proteínas. Inmejorable. Establecimientos Heraclio Domínguez. Palencia.

VENDO vacas abundante leche, novilla parida, 2 vacas cubiertas, 7 meses, caballo labrador, 9 dedos, 7 años. Avenida Simón Nieto. Droguería.

GANADEROS: pulpa de Monzón, se vende de 100 sacos en adelante precio especial. Benigno Martín. Manuel Rivera 5. Teléfono, 2718.

YEGUAS cubiertas con rastra y sin ella, potras de año, vendo. Valeriano Osorno. Parada Sementales. Palencia.

VENDO cerdos al destete, yegua, 6 años, cinco dedos. Tercer Barrio de los Cuarteles. Bonifacio López.

POLLITAS sexadas Leghorn, ventas día 16, en Casas del Hogar, 42, primero. Luis Díez.

SE VENDE una mula de buen trabajo, burro, jatos y vaca con su cría. Astudillo. Miguel Villaverde.

SE VENDE vaca holandesa abocada a parir, quinto parto, leche 21 litro. Para tratar, Eulogio de los Ríos. Traspeña.

VENDO mula cuatro años, cuatro dedos. Victorino Ortega. Lomas.

VENDO 5 carneros sementales. Villaturde. Juan M. Velasco.

VENDENSE 200 pollos tomateros, tratar Isaac González, en Osorno.

POR FALTA de pastos vendo 110 carneros, 50 ovejas emparejadas. Para tratar, Faustino Caminero. Villamoronta.

SE VENDE un par de bueyes, 6 a 7 años. Un macho burreño 3 años. Tratar, Molino de La Vid de Ojeda.

VENDO 38 ovejas emparejadas, 37 cancinas y un carnero. Carlos Cano. Frechilla.

SE VENDEN tres novillas. José González. Becerril de Campos.

SE VENDEN cerdos al destete. Segundo barrio los Cuarteles. Calle San Quintín. Paulino Mena.

VENDO ternero para el suero. Allende el Río. Remigio González.

VENDO yegua árabe, 7 años; dos lechazos. Nicolás Miguel. Perales.

SE VENDEN 28 ovejas y un borro. Baños de Cerrato. Luciano Luis.

Maquinaria y Reparaciones

ARADOS de todos los tipos y repuestos para ellos. Vertederas triplex marca "Bellota". Cultivadores, arrobaderas, rodillos, rastras. Distribuidoras de abono. Almacenes Ortega y Ortiz de Zárate.

GAVILLADORAS «Jolpa», gran ligereza, única segadora provista de rueda desplazable para segar en cerros de distintos gruesos. Tejeda y Cía., S. L. Palencia.

ENSACADORAS metálicas, aventadoras, segadoras, rastrillos, vuelvetrillas, motores, grupos moto-bombas, prensas de uva y paja, mangueras, correas, poleas y cojinetes. Piezas de recambio. Almacenes Pinacho.

CORREAS cuero, goma y lona y trapezoidales, carretillas, tornillería surtida. Almacenes de Maquinaria, Sobrinos de Fidel Diego, S. R. C. Palencia.

NEUMATICOS, correas de ventilador, correas trapezoidales. Navamuel. Casado del Alisal, E. Teléfono 1937.

MAQUINARIA agrícola, arados, aperos diversos, remolques, tractores "Lanz". Félix del Paso.

SEGADORAS La Hoz. Entrega inmediata. Félix del Paso. Palencia.

COSECHADORAS Jubus. Entrega inmediata. Félix del Paso. Palencia.

VENDO bomba de riego gran rendimiento y motor 3 HP. petróleo, cuatro tiempos. Auto Garaje Europa.

SE VENDE máquina segadora «Cormick», buen uso. Dionisio Villagrá. Paredes de Nava.

VENDO aventadora motor eléctrico. Luciano del Río. Robladillo.

SE VENDE una beldadora Ajuria de tipo pequeño, seminueva, en Magaz. Florencio García Alejo.

ELEVADORAS ensacadoras, motores a gasolina, petróleo y eléctricos, repuestos para segadoras, grupos motobombas. Sólo vendemos primerísimas marcas. Almacenes Ortega y Ortiz de Zárate. Talleres Rodero. Carrión de los Condes

SE VENDE máquina segadora-atadora Ajuria, tipo K 1'80 metros, rueda metálica, perfecto estado, disponible 15 julio. Informes, Sr. Palazuelo. Paseo Castellana, 15. Madrid. Teléfono 236066, de 9 a 11.

SEGADORAS "La Hoz", modelos "Cormick" y "Deering", construcción esmeradísima, vea nuestros modelos "Pluma", montadas sobre cojinetes a bolas, totalmente garantizadas. Disponemos de existencias para entrega en el acto. Almacenes Ortega y Ortiz de Zárate. Talleres Rodero. Carrión de los Condes.

POR DEJAR la labranza, vendo máquina segadora, trillos, trisurco, ensacadora "Francisquillo" con o sin motor tres caballos C. L., todo seminuevo. Para tratar, Viuda de Nemesio Caminero. Paredes de Nava.

VENDO dos máquinas segadoras, seminuevas, bien reparadas. Calzada de los Molinos. Eliseo Quijano.

SE VENDE máquina segadora Cormick, buen uso. Daniel Fernández. Meneses.

Trabajo

SE NECESITA hortelano sabiendo ordeñar. Aurelio Cuesta. Palencia.

PASTOR, necesito, para Baquerín de Campos. No importa edad. Luis A. Polanco. Plaza Catedral, 16. Palencia.

SE NECESITAN pastores en San Cebrián de Buena Madre. Dirigirse a dicha finca o Travesía Vázquez, 4.

DE SAN PEDRO en adelante se ofrece pastor. Jerónimo García. Monte Villalobón.

PASTOR necesita Germánico Primo. Magaz.

PASTOR necesito de San Pedro en adelante. Ramón Martínez. Piña de Campos.

NECESITO pastor. Teodosio Amor. Villalobón.

SE NECESITA pastor. Joaquín Mota. Villalobón.

SE NECESITA pastor en Boada de Campos. Vicente Sancho.

DE San Pedro en adelante, se necesita pastor en la finca Matajuara de Juan Gonzalo. Saldaña.

INNOVACIONES para el automóvil. Marca "Anqui" precisa agente a quien concedería exclusiva para Palencia y provincia. Escribid con referencias a señor Maquedano. Mira el Sol, 16. Madrid.

GUARDA mulatero se necesita, bien retribuído. Dirigirse a Angel Abril. Villamuriel de Cerrato.

NECESITO pastor bien retribuído. Eutiquiano Fuente. San Cristóbal de Boedo.

SE NECESITA niñera. Razón, General Amor, 18.

Traspasos

SE TRASPASA bar, sitio céntrico esta capital. Facilidades pago. Informes. Agencia Castilla.

TRASPASO local comercio, buen escaparate. Mayor, 217.

TRASPASO local, calle Mayor Pasaderas. Razón. Mayor, 139.

Varios

MADRIGAL Martínez Hnos. y Cía. Instalaciones y reparaciones de cuartos de baño y cocinas. Materiales de construcción "La Hortensia".

TRANSPORTES generales de 5 y 6 toneladas. Teléfono 2580. Palencia.

BUENOS precios en trapo, papel y hierro. Chatarrería Angeles. Carretera La Juila. Junto a los Maristas. Teléfono, 2552.

PUERTAS habitaciones, corral, traseras, ventanas todos los tamaños, más baratas que de viejo, encarguen Almacén de Maderas y Carpintería, Pedro Manuel Gil, Antonio Maura, 9. Palencia.

AZULEJOS de todas dimensiones y colores, extenso surtido, precios interesantes. Materiales de Construcción, Pastor. Palencia.

LONAS engomadas para elevadores y diversas aplicaciones de la agricultura, precios reducidísimos. Guarnicionería frente al Banco de España.

VENDO motor Rex 1 c.; aventadora grande; 55 ovejas y 15 corderas. Cardeñosa. Hilario Martínez.

SOLRIZA, venta exclusiva Eva. Don Sancho, 4.

VENDO carros todos tamaños, varas y par, maquinaria, aventadora y trillo «Veloz», perfecto estado. Carretería General Mola, 135. José Prieto.

SOLRIZA: Venta exclusiva, Eva.

SE VENDE ensacadora buen uso con motor "Lister", beldadora y segadora, 200 kilos de garbanzos cocederos y 100 kilos duros. Cástor Manso, en Valbuena de Pisuerga.

FERRETERIA Isasmendi - Madrigal. Lavadoras. Aspiradores. Cacerola Mayestic. «Turmix».

PELUQUERIAS. Productos Solriza, en Eva.

SERVICIO al monte a partir del día 15; se hace el servicio diario como en años anteriores.

VENDO planta cebolla horcal y cerdos al destete. Carretera Valladolid. Huerta Don Tomás Alonso.

VENDO 3 carros, uno vacas, otro de mulas, otro varas, dos beldadoras a brazo, todo seminuevo. Joaquín Rodríguez. Amusco.

ATENCION: Bar La Peña, todos los días abierto, seis de la mañana. Cirilo Tejerina. Corral Paredes. Palencia.

TRASPASO o vendo fábrica yesos en pueblo próximo Palencia. Renedo. Obispo Lozano, 15-17, primero.

COMPRAMOS - vendemos camiones gas-oil, gasolina, nuevos y usados, admitiendo cambios. Garaje «As». Calle Salamanca, 15. (Metro Estrecho). Madrid.

MATERIALES de saneamiento "Roca", "Arsani", las marcas de garantía. Almacenes Grajal, Martínez de Azcoitia, 15.

RADIORTIZ, vende, compra, cambia, repara, todas marcas radio. Alar

SE VENDEN 400 fardos de alfalfa empacada. Informará don Ambrosio Nevares, en Carrión de los Condes.

GRANDES existencias de materiales de derribo, precios afinados. Plazuela Cervantes, 1, obras.

Vehículos

¡REMOLQUES, muchos remolques! Carrocerías Aguilar. Avenida Santander, 19.

REPARE, construya su caja camión. Carrocerías Aguilar. ¡Ganará tiempo, dinero!

VENDO dos carros de varas. Informes, en la Fábrica de Yeso de Hija de E. Madrigal. Avenida de Cuba.

SE VENDEN dos remolques nuevos, de dos a cinco toneladas. Taller Esteban Franco. Paredes de Nava.

MOTOCARRO dos caballos, estado nuevo, sin matricular, vendo. Informes, Mayor, 242, tienda.

CARROS, se venden dos seminuevos. Razón, Portillo Doña María, 4, principal. El domingo día 15.

VENDO velomotor seminuevo, tipo mosquito. Abundio Laso. Santervás de la Vega.

SE VENDE M. V. barata, toda prueba. Simón Nieto, 30. Droguería.

Ventas

SE VENDEN dos portones para traseras. Razón, Paseo del Otero, C.

SE VENDEN camas, tresillo, alfombras, termo eléctrico, lavabos, cocina eléctrica, dormitorio completo castaño. Precio muy interesante. Berruguete, 8, segundo, izquierda.

TIENDA céntrica con vivienda y sótano, véndese precio inferior al legal de inquilinos. Tratar señor Catón. Benito Lewin, 9. Facilidades pago.

VENDO fábrica gaseosas. Facilidades. Hnos. Montes. Saldaña.

SACOS. Precios de fábrica, entrega inmediata. Ezequiel Hidalgo. Mola, 46. Benavente (Zamora).

SE VENDE planta de tomate. Carretera Valladolid. Finca Balbás.

Cartel de la Falange

DELEGACION PROVINCIAL DEL FRENTE DE JUVENTUDES

Colegio Menor "José Antonio" del Frente de Juventudes de Alicante.— Por la Dirección de aquel Colegio Menor se convocan 120 plazas de alumnos internos, de Enseñanza Media, que deseen estudiar en dicho Colegio Menor durante el próximo Curso Escolar.

La instancia, solicitando el ingreso, habrá de tener entrada en el registro general del Colegio, antes del 15 de agosto próximo, acompañada de la documentación que se indica en la convocatoria y cuyos extremos podrán ser informados en esta Delegación Provincial de Juventudes, de 10 a 14 horas.

Palencia, 15 de junio de 1958.

Dietario

Martes 17 de Junio de 1958

SANTORAL. — Santos: Antidio, obispo, Isauro, dc., Inocencio, Félix, Peregrino, Jeremías, Manuel, Sabel, Ismael, Nicandro, Marciano, Montano, mrs.; Imerio, Gundulfo, obispos; Avito, pb.; Hipacio, Besarión, cís. (Misa: Del Domingo III de Pentecostés).

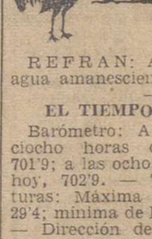

Sale el sol a las 4'44 horas y se pone a las 19'48 horas. Sale la luna a las 5'2 horas y se pone a las 19'47 horas. Luna nueva a las 7'59 horas

REFRAN: Arreboles al oriente, agua amanesciente.

EL TIEMPO EN PALENCIA

Barómetro: A las dieciocho horas de ayer, 701'9; a las ocho horas de hoy, 702'9. — Temperaturas: Máxima de ayer, 29'4; mínima de hoy, 14'8. — Dirección del viento: A las dieciocho horas de ayer, calma; a las ocho horas de hoy calma. — Humedad relativa media, 44 por ciento.

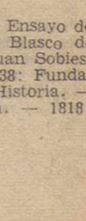

LAS MEJORES OBRAS DE LA LITERATURA UNIVERSAL, EN I. G. DIARIO-DIA

EFEMERIDES. — 1543: Ensayo de la máquina de vapor de Blasco de Garay. — 1696: Muere Juan Sobieski, rey de Polonia. — 1738: Fundación de la Academia de Historia. — 1781: Nace Espoz y Mina. — 1818: Nace Gounod.

Escuelas Profesionales "CRISTO REY"

VALLADOLID

EXAMENES DE INGRESO

Los exámenes de ingreso para iniciar la formación profesional el próximo curso en estas Escuelas, tanto en calidad de alumnos internos como de externos, tendrá lugar el día 9 de julio próximo en las mismas Escuelas.

El horario de estos exámenes será el siguiente: para los de fuera de la ciudad de Valladolid, de 11 a 1 de la mañana; para los de la ciudad de 4 a 6 de la tarde.

Las enseñanzas profesionales que se dan en estas Escuelas, dirigidas por la Compañía de Jesús y oficialmente reconocidas por el Ministerio de Educación Nacional, son las siguientes: Ajustador matricero, Tornero, Fresador, Electricista instalador y bobinador, Radiotécnico, Impresorcajista y maquinista, Encuadernador y Carpintero.

Quienes deseen presentarse a estos exámenes deberán solicitar previamente su inscripción, bien sea por carta, bien sea personalmente.

Las materias objeto del examen de ingreso serán las propias de la primera enseñanza, sobre las cuales versarán todos los ejercicios que se propongan.

Para ingresar en el internado, se requiere la edad mínima de 12 años cumplidos.

Valladolid, 13 de junio de 1958.

M.C.D.2022

Madrid al día

Unos 20 millones faltan para terminar el Cerro de los Angeles

Domingo Ortega, sigue toreando en sueños

57 pesetas ha costado el traje de la reina de la costura

Madrid.—(Crónica de ARGOS especial para DIARIO-DIA. Prohibida la reproducción).

La fiesta del Sagrado Corazón concentró en el Cerro de los Angeles a incontables fieles. El monumento a Cristo Rey, que fuera hace ya tantos años profanado y derribado por la vesania roja, todavía no está completamente reconstruido. Las obras están paradas desde el año 1955. Las columnas de hormigón siguen desnudas, mostrando la aspereza del cascote y el cemento. La mayor transformación la realiza la Diputación Provincial, que continúa embelleciendo las faldas de la colina con abundantes plantaciones de pinos.

El director de la Obra Nacional del Cerro de los Angeles, el sacerdote don Emiliano Aníbarro, se ha lamentado de que está casi solo. Tiene la impresión de que las obras continuarán paralizadas. No hay dinero y es mucho lo que se necesita. Dada la movilidad de los precios en materiales y mano de obra, no es fácil hacer un cálculo. Pero puede considerarse que hacen falta unos veinte millones de pesetas para terminar el monumento, sin contar el coste de la urbanización del Cerro de los Angeles y sus alrededores.

Este centro de Cristo Rey, en el centro geográfico de la península, es el altar de toda España al Sagrado Corazón de Jesús, y en su reconstrucción han de interesarse todos los católicos españoles. Es una Obra Nacional que demanda el concurso de todos. En 1939, en el 18 de Julio de aquel primer año de la victoria, el obispo de Madrid-Alcalá lanzó su consigna a todos los españoles: «En este Cerro de los Angeles, al pie de Cristo Sacramentado, España promete levantar de nuevo este trono, más alto y cien veces más esplendoroso que antes, como altar mayor de toda la Patria y de toda la Hispanidad...»

La repentina y gravísima enfermedad de Domingo Ortega, el maestro por antonomasia en la ciencia del toreo, ha conmovido a Madrid. Su persona ha sido siempre y a la vez un airón de popularidad y de señorío. En el café o en el teatro, en el ruedo o en los tendidos, en la calle o en las reuniones sociales, rodeado de personalidades, la suya destacaba siempre y atraía las miradas por su porte distinguido, radiante de serenidad y simpatía. «Es Domingo Ortega». «Es don Domingo», se decían unos a otros, teniendo a honor haberle reconocido primero que los demás. Y cuando intervenía en festivales, ya desde el paseillo la sola figura todavía junquera de Domingo Ortega, recta y flexible, con la noble cabeza escultural coronada de plata, producía en el público una oleada de admirativa emoción que se convertía en silenciosa expectación en cuanto aparecía solo en el ruedo, con su elegancia, con su seguridad, con su dominio, con su lección magistral que se seguía con arrebatamiento, con devoción, como si se estuviera asistiendo a un viejo rito del que no podía perderse ni la menor ceremonia, comprimiendo hasta la respiración, para seguidamente desahogarse todos en aplausos y aclamaciones al gran catedrático de la fiesta nacional.

Parece que casi de la noche a la mañana aquella cabeza platerada, despejada y lúcida de Domingo Ortega pudiera quedar envuelta en las neblinas de la inconsciencia, en los sopores de un sueño que le hacía imaginarse estar en la placita de la Feria de Campo lidiando toros en un festival caritativo en el que tenía que haber intervenido. Su mente está ausente de cuanto le rodea. Debe de estar aprisionada en aquel pequeño ruedo de tablas, mientras sus brazos, libres, giran en el aire, templando y mandando al toro de sus pesadillas. El torero sigue siéndolo hasta en sueños.

No ha querido colaborar el tiempo con los afanes humanitarios del teniente de alcalde de la Latina, don Joaquín Campos Pareja, que en la verbena de San Antonio encuentra una buena fuente de ingresos para los necesitados de su distrito. Desde el Guadarrama llegan directos y agresivos los fuertes vientos que encuentran paso libre por la Florida.

En la fiesta de proclamación de la reina de la costura y de sus damas de honor, en la «kermesse» de San Antonio, restó concurrencia, y, por ende, beneficios ese viento frío, que es el peor enemigo de las verbenas. Pero las modistillas no faltaron del todo a la cita, aunque no llegaran a presentarse las diecinueve que se habían inscrito en el concurso del traje barato.

Correspondió la corona de la modistería a Conchita del Río, que tuvo suficiente con cinco horas (de las nueve de la noche a las dos de la madrugada) y con 57 pesetas (48 en cuatro metros de tela blanca, 7'50 de encaje negro y 1'50 de botones) para hacerse un precioso vestido de cóctel. Las bandas de damas de honor las ciñeron María del Carmen Franco, con traje de vichy y batista y Maruja Gonzalo, con traje de percal. Los premios, de 3.000 y de 1.000 pesetas, son buena retribución de estas modistillas, aunque parte del mismo tendrán que emplearlo en aspirina contra el resfriado. ¡El tiempo se ha vuelto loco!

NO-DO DE SUCESOS

TRAGICA CONSECUENCIA

Tokio, 16.—Dos hermanas, de 16 y 13 años de edad, han estrangulado a su padre, que se entregaba a la bebida, ante la mirada aterrorizada de un hermano de cinco años.

Según un agente de la policía, las dos muchachas, cuyos nombres no se han facilitado, tomaron esta decisión hace tiempo, cuando el padre echó de casa a su madre. La hermana mayor ha quedado detenida y la menor bajo custodia, pues la ley no permite procesar a menores de 14 años de edad.—Efe.

MATO A SU ABUELO

Oviedo, 16. — En Boal, el niño de 14 años, Manuel Pérez López, cogió la escopeta de su padre, creyendo que estaba descargada y al manipular en ella, se disparó, alcanzando la perdigonada en el cuello de su abuelo, Salustiano Pérez Alvarez, de 56 años, que falleció en el acto.—Cifra.

PERFIL DEL DIA

Al servicio de la Nación

«El Estado procurará por todos los medios a su alcalce perfeccionar la salud física y moral de los españoles y asegurarles las más dignas condiciones de trabajo». Así comienza la enunciación del principio XII, último de los promulgados en la reciente Ley Fundamental y que pone fin a nuestros comentarios sobre el tema. Es el resumen, el compendio de una entrega total del Estado al servicio de la Nación, programado y cumplido en sus distintas trayectorias y factores.

Continúa el punto XII fijando con claridad las básicas obligaciones estatales para con la Nación, atendiendo primordialmente a aquellas principales características de nuestra configuración geográfica y económica.

España es agrícola y precisa una transformación del campo con la multiplicación de obras de regadío que aumenten la producción y la riqueza nacional; España es minera y tal riqueza limitada ha de ser salvaguardada y fomentada; España ha comenzado su obra de industrialización en gran escala y ello ha de ser meta importantísima; España es marítima y las actividades pesqueras y mercantes han de responder a la extensión de la población marinera y a nuestra ejecutoria naval.

En las recientes transformaciones de nuestros campos, en el Plan Badajoz y en el de Jaén, como más cercanos, se refleja cuál ha de ser esa norma estatal; en las grandes factorías recientemente inauguradas tiene plasmación también la idea que en este principio básico se recoge; y en las construcciones navales y en la organización económica de nuestras pesquerías está comprendida también la misma idea de esta ejecutoria.

Por otra parte, el Estado también busca un magnífico complemento, base iniciadora de un resurgir alentador, en la investigación científica, que ayudará de modo definitivo a la realización de todos los demás progresos en el enriquecimiento nacional y que por ello el Estado patrocinará.

Todo ello, todo el impulso que agricultura, ganadería, industria, minería y actividad marítima han de recibir del Estado, tiende a un fin lógico, cuya consagración más escueta es la norma que se fija en el principio del enunciado del punto que comentamos, de cuya consideración depende el feliz porvenir de España. Con una total entrega al servicio, con una asidua asistencia a aquellos sectores de nuestra economía que denuncien el más leve resquebrajamiento, el futuro de España se presenta optimista y las próximas magníficas realidades que se apuntan, no están lejos de conseguirse ya.

EL CAUDILLO POR TIERRAS ARAGONESAS

(Viene de primera plana)

VISITO LOS TRABAJOS DEL INSTITUTO NACIONAL DE COLONIZACION

Sariñena, 15. — Su Excelencia el Jefe del Estado y personalidades de su séquito se dirigió desde Sariñena a visitar las obras de nivelación y acondicionamiento de terrenos que realiza el Instituto Nacional de Colonización.

Su paso por los pueblos de Venta Bellerías, Alberduela de Tubo, Monte Soreto, Grañes y Frula, Torralba, Senes y Tardienta, fué acogido por las autoridades y vecindarios, con expresivas demostraciones de adhesión, cariño y agradecimiento. En la localidad de Frula, le fué ofrecido al Caudillo un refrigerio, y descansó unos momentos. Posteriormente, el Generalísimo Franco, visitó los pueblos de Almudévar de San Jorge y El Temple, en los que sus respectivos vecindarios rivalizaron en los recibimientos a Su Excelencia. Los vítores y aclamaciones se sucedieron sin interrupción. Todos los pueblos del trayecto habían sido adornados con arcos triunfales y colgaduras, y se observaban numerosas pancartas con inscripciones exponentes del cariño de los monegrinos hacia el Caudillo de España.

En El Temple, el Caudillo recorrió la zona de nuevos regadíos, ya poblada de frondosos árboles frutales.

Poco antes de las nueve de la noche, Su Excelencia, se despidió de las autoridades de Huesca, en el límite de esta provincia con la de Zaragoza. El Generalísimo empleó cerca de cuatro horas en recorrer, con todo detenimiento las tierras del corazón de los Monegros.—Cifra.

ORO ANTE LA VIRGEN DEL PILAR

Zaragoza, 16.—A las nueve de la mañana, Su Excelencia el Jefe del Estado abandonó su residencia de Cogullada para proseguir su viaje a los nuevos regadíos de Aragón.

Primeramente estuvo en la Basílica del Pilar para orar unos minutos ante la Excelsa Patrona de Aragón y besar su sagrada imagen.

Le acompañaban desde Cogullada los ministros de Obras Públicas, general Vigón; de Agricultura, señor Cánovas y secretario general del Movimiento, señor Solís; jefe de su Casa Civil; segundos jefes de sus Casas Militar y Civil; ayudantes de servicio y restantes personalidades del séquito.

En la puerta del templo era esperado por las primeras autoridades zaragozanas. Un numeroso público, congregado en los alrededores, hizo objeto al Caudillo de entusiastas manifestaciones de adhesión y simpatía.

En el atrio de la Basílica, el Jefe del Estado fué cumplimentado por el Arzobispo de Zaragoza, doctor Morcillo González con todo el Cabildo catedralicio en pleno, con hábitos corales.

Después de tomar el agua bendita de manos del Arzobispo, el Generalísimo se dirigió a la angélica capilla que estaba profusamente iluminada. Tras orar unos minutos en el presbiterio, en compañía del Prelado, el Caudillo subió al camarín a besar la sagrada imagen.

Seguidamente, el Jefe del Estado y acompañantes, abandonaron la Basílica, repitiéndose a la salida las mismas manifestaciones de simpatía y afecto que a la entrada por parte del público, ya mucho más numeroso.

La comitiva emprendió la ruta hacia los nuevos regadíos de las cinco villas, de Aragón.—Cifra.

VISITA LOS NUEVOS REGADIOS

Castiliscarz (Zaragoza), 16. — Su Excelencia el Jefe del Estado y Generalísimo Franco, acompañado de los ministros de Agricultura, Obras Públicas y secretario general del Movimiento y demás personalidades de su séquito, ha realizado un viaje triunfal en su recorrido por los pueblos del trayecto de la zona de colonización de Las Bárdenas. En Gallur, Tauste y Egea de los Caballeros, el Caudillo fué objeto de un recibimiento apoteósico por parte de los respectivos vecindarios.

En el trayecto comprendido entre Tauste y Egea de los Caballeros, la carretera aparecía totalmente cubierta de letreros, pintados con tiza, con salutaciones al Caudillo.

En Egea de los Caballeros, aguardaban la llegada del Generalísimo una gran concentración integrada por los vecinos de todos los pueblos de la comarca, Hermandades Sindicales, Cooperativas Agrícolas, afiliados a la Falange, Ayuntamientos de las localidades limítrofes, con sus alcaldes, que ovacionaron al Jefe del Estado a su llegada a la Avenida del General Franco y Plaza Mayor, donde ya el recibimiento fué realmente grandioso. El Caudillo se dirigió directamente al Ayuntamiento y desde su balcón principal pronunció un discurso, que fué interrumpido en diversas ocasiones por entusiásticos aplausos de la multitud.

Puesta de nuevo la comitiva en marcha, se adentró por la zona regable de Las Bárdenas, recorriendo los pueblos de Las Bárdenas del Caudillo, Santa Anastasia, Balarena y Pinsoro. Siguió después su viaje y al pasar por Sabada, la población hizo objeto al Generalísimo de una acogida entusiasta. El Caudillo llegó a la una de la tarde al límite de los términos de Sabada y Castiliscarz, donde descendió del coche y en un «jeep», en compañía del ministro de Agricultura recorrió las obras que faltan por terminar del canal de Las Bárdenas, correspondientes al tramo quinto, en una extensión de siete kilómetros. Visitó con todo detenimiento estas obras, que están proyectadas para terminarse en un plazo de dos años, aunque es muy posible que finalicen antes del plazo previsto.

El Caudillo, continuó después hacia el pantano de Yesa, primer tramo del canal de Las Bárdenas, que pondrá en regadío unas 60.000 hectáreas, 50.000 de las cuales pertenecen a la zona de las Cinco Villas. Este pantano tiene una capacidad de 450 millones de metros cúbicos de agua. Momentos después, Su Excelencia el Jefe del Estado prosiguió viaje hacia el Alto de Larrate, cerca de Carcastillo, en la provincia de Navarra, donde almorzará.—Cifra.

Una jornada de inauguraciones y de gran significación falangista y militar

(Crónica por Jaime Nos)

Castellón. — Después de la emoción desbordante de la jornada del viernes, Castellón ha amanecido el sábado con ilusión renovada por aclamar al Caudillo, por verle a lo largo de todos los actos anunciados en un apretado programa en el que figuraban cuatro importantes inauguraciones. De ahí que apenas habíamos entrado en la mañana del sábado, que es propiamente el del aniversario de la liberación total de la ciudad, la Plaza ante el Gobierno civil, que ha sido la residencia del Caudillo, estaba ya totalmente ocupada por un gentío inmenso que iba creciendo a medida que llegaban a la capital millares y millares de falangistas y de encuadrados en los Sindicatos, en las Hermandades y en las cooperativas de toda la provincia. Cuando el Caudillo salió del Gobierno y comenzó a presidir los actos, tuvo siempre en torno suyo el clamor popular, un clamor ganado el viernes por Franco todavía con acentos de mayor efusión y cordialidad que en la jornada precedente, porque los castellonenses, a su fervor anterior por el Caudillo, han unido ahora el atractivo irresistible, que su persona ejerce ante las masas.

Hombres del pueblo, mujeres de todas las clases sociales, muchachos, niños de este pueblo de Castellón, han pasado el sábado, enteramente en la calle, esperando que el Caudillo cruzara camino de uno u otro lugar aclamándole con fervor a su paso y corriendo luego a tasladarse a otro punto de otro itinerario, para esperarle de nuevo y de nuevo poderle aclamar hasta cuando el Caudillo se trasladó al Campamento Militar, situado a varios kilómetros de la ciudad, las gentes de las masías acudían a la carretera con sus hijos, que esperaban el paso rápido de la comitiva y se daban por muy satisfechos de la espera, con sólo ver fugazmente al Caudillo de la Patria.

Pero si quisiéramos definir el color y el significado de esta jornada del Caudillo en Castellón, habríamos de ponderarla como de gran signo falangista y castrense.

El día ha empezado con la bendición e inauguración de un Colegio Menor del Frente de Juventudes y de la Casa de la Sección Femenina, donde los muchachos primero y las camaradas de la Sección Femenina después, han hecho objeto a Franco de las más efusivas demostraciones de entusiasmo. Pero el acto grande ha sido el siguiente al inaugurar el nuevo edificio de la Casa de la Falange, majestuosa construcción en una de las avenidas más modernas de la ciudad. Ante ella, se habían concentrado con innumerables pancartas y con un ardor a prueba de dificultades más de 40.000 personas en tre falangistas y encuadrados en las distintas ramas de la organización sindical. Ante ellos, después de bendecir el Obispo la Casa de la Falange, y después de visitar Franco la exposición de realizaciones del Movimiento, han hablado el jefe provincial y gobernador civil y el propio Caudillo.

Al final del discurso asistimos a una apoteosis de fervor y se ha cantado el «Cara al Sol» cuando la Gran Avenida, con el agitar de boinas, pañuelos y pancartas y el ondear de las banderas, ofrecía un aspecto impresionante a la vez que era prueba rotunda y clamorosa de la vitalidad y de la fuerza de la realidad de ese mismo Movimiento político al que Franco se había referido.

Después de una fervorosa ofrenda sindical, con productos de artículos de todas las comarcas y ramas de actividad, el Caudillo ha marchado al Campamento Militar de la guarnición local, donde se ha reunido con sus compañeros de armas, presididos por el ministro del Ejército y el capitán general de la Región. Después de la revista y del desfile de tropas, el capitán general ha pronunciado unas palabras muy elocuentes de reiteración, de lealtad al Caudillo y éste ha contestado con una de sus mejores alocuciones a los jefes y oficiales, refiriéndose en ella al signo de las guerras modernas, a su coste, a sus características y a la verdad de que aun en ellas el triunfo será para los ejércitos que unidos a su pueblo tengan capacidad para defender el suelo de la Patria con verdadero sentido táctico.

Más tarde, Franco ha acabado de ofrecer la máxima satisfación a los castellonenses, porque ha salido del Gobierno civil y a pie se ha dirigido a la Diputación Provincial, entre la masa de gente que le aguardaban. Entre el entusiasmo inmediato del pueblo que nunca en 20 años, se ha sentido tan feliz como en este momento. En la Diputación el Caudillo presidió una sesión en la que el presidente de la Corporación le expuso la labor realizada y visitó luego una exposición en la que el motivo central era el Canal del Ebro, esa principalísima aspiración de Castellón por que con él se regarían 60.000 hectáreas más en la provincia, hectáreas que además representan la vida para los pueblos hoy más míseros y con más limitado porvenir.

Acabada ya la estancia en Castellón de Franco la gente iba saboreando cada minuto. Después de comer en la intimidad en la Diputación, el Caudillo ha acudido al Ermitorio de la Patrona de Castellón, la Virgen de Lidón. En medio de la huerta ha tenido el Caudillo en torno suyo el aroma de las flores huertanas y de las fibras ciudadanas, las bellas muchachas castellanas, ataviadas con las preciosas galas tradicionales.

En la ermita, con una emoción explicable por el gran amor del pueblo a su patrona y el gran orgullo de verla visitada por el Caudillo, se ha cantado una Salve. Y entre las estrofas de una oración popular castellonense, entre los vivas y los clamores, cada vez mezclados con las lágrimas, el Caudillo abandonó Castellón. Para que se comprenda hasta que punto la delicadeza ha llegado a nuestra sencilla gente en las manifestaciones de amor a Franco, hemos de decir que cuando su coche cruzaba las calles del Arrabal Labrador, al salir de Castellón, los humildes agricultores castellonenses, no sabiendo ya como testimoniar su amor a Franco, han festoneado las aceras con las macetas de plantas y flores que adornan los patios interiores de las casas labriegas, y así la calle de repente, por espontánea iniciativa del vecindario, se ha convertido en variado y atractivo jardín. Igual hubieran puesto sus corazones si el corazón de Castellón, no estuviera ya ofrecido a Franco desde el primer momento de su llegada.

Antes de abandonar la provincia, el Caudillo ha estado brevemente en Villarreal de los Infantes, donde se le tributó también un gran recibimiento y donde Franco visitó el templo de San Pascual Bailón, del Santo de la Eucaristía, templo que fué totalmente destruido por los rojos y que ahora se reconstruye.

Después de orar en lo que fué feudo del Santo, el Caudillo se despidió definitivamente y emprendió viaje a Escatrón. Antes expresó a las autoridades provinciales su satisfacción por estas dos jornadas castellonenses, que si para Franco han sido nueva demostración de cómo el pueblo español le adora, para Castellón constituyeron la más feliz ocasión de todos los tiempos, más todavía porque la providencia y el Caudillo que la han otorgado en un aniversario de la liberación gloriosa, que esta vez, sí que estamos orgullosos los castellonenses, de cómo ha sido recordada y conmemorada.

Salan se posesiona del cargo de Delegado General del Gobierno en Argelia

Violentos choques entre las fuerzas francesas y las rebeldes

Argel, 16. — El comandante en jefe del Ejército francés en Argelia, general Raoul Salan, tomó posesión de su cargo como delegado general del Gobierno en Argelia.

Durante el acto, Salan declaró: «El general me ha concedido un gran honor al conferirme la tarea de desempeñar el puesto de delegado general en Argelia. Correspondiendo a esta confianza que el general me ha demostrado, yo haré todo lo que esté en mi poder para hacer de Argelia francesa una brillante parte de Francia y no dejaré de trabajar, por mi parte, en los próximos días, para asegurar que la grandeza de Francia quede patente en el mundo».—Efe.

VIAJES DE «BUENA VOLUNTAD»

París, 16. — Los principales ministros del Gabinete del general De Gaulle, harán este verano una serie de viajes «de buena voluntad» al extranjero, para explicar la nueva política francesa.

Según el diario «Combat», Guy Mollet se trasladará a la Gran Bretaña y los Estados Unidos, y Louis Jacquinot, a América del Sur.—Efe.

LLAMAMIENTO COMUNISTA CONTRA DE GAULLE

París, 16. — El partido comunista francés ha hecho un llamamiento a sus afiliados y obreros para que se manifiesten contra el general Charles De Gaulle el próximo miércoles, con motivo del 18 aniversario de su llamamiento al país en tiempo de guerra.

Para tal fecha han sido fijadas algunas ceremonias especiales. El propio De Gaulle se trasladará al Arco del Triunfo, para encender la llama al soldado desconocido.—Efe.

VIOLENTOS ATAQUES ENTRE LAS FUERZAS REBELDES Y LAS FRANCESAS

Argel, 16. — Antes de penetrar en el edificio del Gobierno, el general Salan pasó revista a una guardia de honor integrada por representantes de las tres Armas y soldados de las unidades de spahis. Después penetró en el edificio y depositó una corona de flores en el monumento a los soldados de Argelia que cayeron en las dos guerras mundiales.

Se sabe que el general Edmond Jouhaud, ha sido nombrado comandante de operaciones para los tres Ejércitos en Argelia, nombramiento que coincide con una serie de violentos chcques habidos entre las fuerzas francesas y las bandas rebeldes.

El cuartel general del Ejército francés informa que 40 rebeldes fueron muertos y otros 21 hechos prisioneros en una cruenta batalla que tuvo lugar en las colinas costeras cerca de Tenes, a unos 160 kilómetros al oeste de Argel. En la lucha resultaron 16 soldados franceses muertos y 21 heridos.

Cerca de Cherchel, en la costa entre Túnez y Argel, otros 21 rebeldes fueron muertos, mientras en la zona de Constantina, el Ejército informa que 263 rebeldes fueron muertos y 108 hechos prisioneros en la última semana. Otros esporádicos encuentros se registraron en otras muchas partes del país.—Efe.

¡Oído al número!..

Premios mayores de la Lotería Nacional

Madrid, 16.—Relación de los premios y poblaciones a que han correspondido los diez premios mayores correspondientes al sorteo de la Lotería Nacional:

27.721 Premiado con 1.000.000 de pesetas: Santander, Carmona, Madrid, Barcelona, Pamplona y Sevilla.
5.163 Premiado con 500.000 pesetas: Villagarcía, Villagarcía, Granada, San Sebastián y Ripoll.
10.310 Premiado con 250.00 pesetas: Alicante, Jerez de la Frontera, Madrid, Santander, Zaragoza y Molina de Segura.

Premiados con 15.000 pesetas, han resultado los números siguientes:

10.630 Valencia, Bilbao, Vallecas, Tetuán, Zafra y Zamora.
12.871 Granada, Villena, Madrid, Pizarra, Caspe y Oviedo.
16.018 Madrid, Madrid, Sevilla, Barcelona, Alicante y Valladolid.
20.655 Barcelona, Almería, Sevilla, Málaga, Logroño y Burgos.
27.199 Sevilla, Madrid, Barcelona, Lugo, Cádiz y Madrid.
27.993 Ciudad Real, Barcelona, Mieres, Salamanca, Toledo y Las Arenas.
29.538 Valencia.
34.069 Sevilla.—Cifra.

Un momento de paciencia

Los conflictos de El Líbano y Chipre

Nueva York, 16.—«El millón y medio de habitantes de El Líbano y el medio millón que vive en Chipre, han sido tristes ejemplos, este fin de semana pasado, de lo que sucede cuando los conflictos internacionales se centran en regiones pequeñas, escribe el «Times», en un comentario titulado «Un momento de paciencia». Agrega que El Líbano ha estado balanceándose delicadamente entre dos grupos, pero que no se hubiesen producido derramamientos de sangre de no haberse registrado presiones desde El Cairo, Moscú y quizás otros países. «El Líbano —dice— tiene un gobierno basado en la democracia. Esto no agradó a los rusos e invitaron a la activa oposición del presidente Nasser, cuya República Arabe Unida podría prestar mejores servicios si El Líbano fuese sometido».

En cuanto a Chipre, el periódico achaca los derramamientos de sangre a haberse provocado tanto nacionalismo y separatismo y afirma que el resultado no sólo será fatal para la isla, sino que debilitará, además, a la OTAN, a la que pertenecen Grecia y Turquía, y por consiguiente, se beneficiará Rusia, por sus intereses en Oriente Medio.

Destaca que en ambos casos —Líbano y Chipre— los dos países han de estar protegidos por una organización internacional como las Naciones Unidas, pero este tipo de protección es tan inadecuado, al no disponer de fuerza material para mantener el orden. Termina el «Times» afirmando que lo que el mundo necesita más, en la ONU y en las capitales occidentales, es más paciencia y sentido común, que valor físico.—Efe.

PLASTIFILM
(MARCA REGISTRADA)
Para soldar las roturas de planos de papel vegetal y de toda clase en delineación, y los de pergamino, tela, cuero, etcétera, sin cintas ni parches
De venta en
I. G. DIARIO=DIA
PALENCIA

Moscú llama a los embajadores

Wáshington, 16.—El embajador de la URSS en los Estados Unidos, Mikkail A. Menchikof, ha sido llamado por Moscú.

Sergei R. Stringanof, que se encargará de la Embajada en ausencia de Menchikof, ha declarado que Menchikof ha salido para Rusia, «en viaje de negocios», por vía aérea, desde Nueva York.

En el departamento de Estado no se ha hecho aún comentario oficial alguno, pero en algunos círculos se señala que los dirigentes del Kremlin no están satisfechos de las actividades de Menchikof en los Estados Unidos.—Efe.

MALIK TAMBIEN HA SIDO LLAMADO A MOSCU

Londres, 16. — El embajador soviético en Inglaterra, Jacob Malik, salió de Londres para Moscú en un viaje «de negocios». Esta inesperada marcha coincide con la llamada a Moscú de los embajadores rusos en Wáshington y París. También el embajador soviético en Egipto, ha marchado a Rusia, alegando una enfermedad del corazón.

«Cuando uno va de viaje de negocios a su propio país, es siempre un placer», declaró Malik a los periodistas en el aeropuerto londinense, pero se negó a decir el tiempo que estaría fuera.—Efe.

EL DE PARIS

París, 16. — El embajador ruso en Francia, Serge Vinogradof, ha salido en avión con dirección a Moscú, para celebrar en la capital rusa «consultas de rutina», ha declarado un portavoz de la Embajada soviética.

La súbita partida hacia Moscú de Vinogradof, sigue a una visita oficial que hizo al general De Gaulle para hacerle entrega de un mensaje escrito de Kruschof y un mensaje verbal del primer ministro soviético.—Efe.

EL EMBAJADOR RUSO EN EGIPTO, SALE PARA MOSCU

Alejandría (Egipto), 16. — El embajador soviético en Egipto, Eugenio Kisselef, ha salido hoy con dirección a la URSS, a bordo del trasatlántico ruso «Victoria». El motivo alegado como fin del viaje, es que Kisselef desea consultar con especialistas del corazón en Rusia.—Efe.

Tranquilidad, relativa, en Beirut

Existe el peligro de una abierta guerra civil

Beirut, 16. — Disparos esporádicos se dejan sentir en la parte occidental de Beirut, pero la capital, en general, permanece tranquila.

No obstante, una gran explosión se produjo hoy cerca del Ministerio de Hacienda, al parecer producida por una pequeña carga de dinamita que ocasionó pocos daños.

Ninguna víctima hay que lamentar como consecuencia de la explosión.

La mitad de las tiendas de la parte central de Beirut están hoy abiertas.—Efe.

PELIGRO DE UNA ABIERTA GUERRA CIVIL

Beirut, 16.—El dirigente de la oposición Saeb Salam, ha insistido en que continuará la lucha hasta que dimita el presidente Chamun y señaló que no aceptará ningún compromiso. Admitió que la situación era muy peligrosa y que era posible se llegase a una abierta guerra civil.

Agregó que la intervención de las Naciones Unidas era inútil porque la crisis libanesa es un asunto interno que debe ser resuelto por medios también internos y, en cuanto a una posible intervención inglesa y norteamericana, subrayó que sería «imprudente y funesta».

Durante el día de ayer, el «jeep» de los observadores de la ONU —pintado de blanco con las letras U. N. en negro y una bandera blanca en sitio visible— ha sido visto en diversos lugares de la capital. Resulta imposible calcular el número de muertos en Beirut en las últimas cuarenta y ocho horas. Mientras fuentes semioficiales señalan de cincuenta a setenta y cinco entre ambos bandos, un portavoz rebelde asegura que los muertos pasan de cien.—Efe.

EL LIBANO CONFIA EN LOS PODERES DE «MISTER H»

Nueva York, 16.—El delegado de El Líbano en las Naciones Unidas, doctor Karim Azkul, ha declarado que, en su opinión, el secretario general de la ONU Dag Hammarkjold, que ha anunciado su proyectado viaje a El Líbano, tiene poderes para solicitar de los países miembros de la ONU, que faciliten ayuda militar, incluso tropas, sin necesidad de plantear de nuevo la situación ante el Consejo de Seguridad.

Hizo su declaración en el curso de una entrevista por radio y televisión.—Efe.

CAMPAÑA ANTINORTEAMERICANA

El Cairo, 16.—Una nueva campaña antinorteamericana se ha desencadenado en la prensa y radio cairota como respuesta a las declaraciones de Foster Dulles, que aseguró existían pruebas de la interferencia de la RAU en el Líbano y por el apoyo de Norteamérica en el Consejo de Seguridad a esta última nación.

La campaña califica los esfuerzos norteamericanos por mejorar las relaciones con el presidente Nasser de «falsa máscara de amistad».—Efe.

ATAQUE A FOSTER DULLES

El Cairo, 16.—«Los Estados Unilos pueden ir a la guerra y si esto ocurre encontrarán que no luchan por defender unos principios, sino por causa de la falta de sensatez de un hombre llamado Foster Dulles», escribe hoy el periódico cairota «Al Ahram», y agrega que la VI flota se encuentra ya en el Mediterráneo Oriental y que «el primer cañonazo desde el mar contra Beirut será considerado como una declaración de guerra que no sabemos si podría tener efectos en todos los países y en todos los pueblos».

En el mismo editorial, el periódico advierte que «la intervención directa de los Estados Unidos en El Líbano equivaldría a la invasión anglo-francesa de Suez en 1956.—Efe.

Palabras del Caudillo desde el Ayuntamiento de Sariñena

Aragoneses:

En mi recorrido por estas tierras sedientas, he querido detenerme unos momentos para saludaros y agradecer vuestro entusiasmo. Comprendo cuanto justamente anhelais, pero habréis de comprender que esta obra con la que nos enfrentamos no es un problema fácil, porque tenemos que traer el agua de puntos alejados, como el Cinca y el río Alagón, venciendo todas las dificultades, luchando con los yesos para que pueda llegar el agua al pantano de La Violada y a los canales de Monegros y del Flumen, para el riego de vuestras tierras. (Grandes aplausos).

Pero esto es posible y se realizará porque hay un régimen en España que no es de explotación política, sino de servicio político (grandes aplausos) y porque tiene una continuidad y una permanencia que hace posible la realización de estas obras que abarcan la vida de una generación. Nosotros aspiramos a cambiar la vida de España, a que todos los españoles alcancen el bienestar que puedan tener los países más progresivos. Y para ello no podemos contraponer nuestros esfuerzos, sino que tenemos que trabajar todos en una misma dirección, para lo que necesitamos la fe y conservar la unidad, pensando siempre en la grandeza y en el bienestar de España.

¡¡Arriba España!!

(Una clamorosa salva de aplausos y vítores acogen las palabras finales del Caudillo).—Cifra.

EL DIARIO PALENTINO-EL DIA DE PALENCIA
El periódico más leído en toda la comarca palentina por su gran información.

M.C.D.2022